Хөрмәтле укучыларыбыз!

Сезнең игътибарыгызга "Самар татарлары" журналының чираттагы, көзге санын тәкъдим итәбез.

Бу саныбыз башкалардан бераз аерылып тора, чөнки бу юлы язмаларның күбесен ватандашларыбызга багышларга булдык. Аларның данлыклы хезмәте яшьләргә яхшы үрнәк булыр, дип ышанабыз. Мәкаләләрнең геройлары арасында укытучылар, механизаторлар, нефтьчеләр, төзүчеләр һәм башка һөнәр осталары бар. Аларның күбесе Самар өлкәсе яисә шәһәр, район күләмендә "Хөрмәтле гражданин" исеменә лаек булганнар. Бу язмаларны безнең авторыбыз Рәшид Шакиров әзерләде.

Бу санда шулай ук быел көзен билгеләп үтелгән Самар Җәмигъ мәчетенең 15 еллыгы, Самар шәһәре "Нур" мәдрәсәсенең 10 еллыгы турында да яктыртылды. Ә Шамил Галимовның мәкаләсеннән сез 25 ел элек Куйбышевта Идел буенда Исламны кабул итүгә 1100 ел тулу уңаеннан уздырылган фәнни-практик конференция турында укый алачаксыз.

Әлеге санда җәен татарлар тормышында булган иң мөһим вакыйгалар турында да белә алачаксыз.

Гадәттәгечә, "Самар татарлары" журналы төрле яшьтәге кешеләргә кызык булсын өчен, бар көчебезне куйдык.

Тагын бер тапкыр исегезгә төшерәбез – "Самар татарлары" журналын өегезгә яздырып алырга мөмкин. Журналның язылу индексы – 72675.

6 айга язылу бәясе – 424 сум 6 тиен.

Безгә ярдәм итү йөзеннән журнал битләрендә үзегезнең рекламагызны урнаштыруыгызга да шат булыр идек.

Киләсе очрашуларга кадәр!

Данияр СӘЙФИЕВ,
"Самар татарлары" журналының баш мөхәррире

Уважаемые читатели!

Представляем вашему вниманию очередной, осенний, номер журнала «Самар татарлары».

Этот выпуск не совсем обычный: большую часть материалов в нем мы решили посвятить нашим землякам, чей созидательный труд, несомненно, послужит для молодого поколения ярким примером служения своему любимому делу. Среди героев публикаций – учителя, механизаторы, журналисты, нефтяники, строители, люди других профессий. Многие из них являются почетными гражданами Самарской области, городских округов или муниципальных районов. Цикл материалов об этих людях подготовил наш постоянный автор Рашид Шакиров.

Напомним мы нашим читателям и о 15-летии Самарской Соборной мечети и 10-летии медресе «Нур», которые отмечались этой осенью. А из статьи Шамиля Галимова вы сможете узнать, как 25 лет назад в Куйбышеве состоялась научно-практическая конференция, посвященная 1100-летию принятия ислама на Волге.

В свежем номере «Самар татарлары» вы найдете материалы о наиболее ярких и важных событиях, которые проходили летом. Словом, мы не изменили традицию делать журнал содержательным и интересным для людей всех возрастов.

Снова обращаем ваше внимание на то, что журнал «Самар татарлары» вы можете получать по почте. Подписной индекс издания 72675. Стоимость подписки на 6 месяцев составляет 424 рубля 6 копеек. Для тех, кто хочет поддержать наше издание, напоминаем, что мы готовы рассмотреть возможность размещения вашей рекламы на страницах журнала.

До новых встреч!

Данияр САЙФИЕВ,
главный редактор журнала «Самар татарлары»

РЕДАКЦИОННЫЙ СОВЕТ

Шакуров Ильяс Гумерович – президент СОТО «Туган тел»

Шакуров Ильдар Гомерович – гл. врач ГБУЗ Самарский областной кожно-венерологический диспансер

Сайфиев Данияр Ирекович – гл. редактор журнала «Самар татарлары» («Самарские татары»)

Нуретдинова Римма Равильевна – главный редактор сайта samtatnews.ru

Аглиуллин Рафгат Набиуллович – гл. редактор газеты «Бердәмлек»

Ахмеров Шамиль Абульнагимович – член Совета СОТО «Туган тел»

Батршин Гумар Мулланурович – председатель Попечительского совета фонда «Булгарское наследие»

Колючев Ильгиз Исмаилович – вице-президент СОТО «Туган тел»

Махмутов Фархад Сабирзянович – директор ООО «Татарское радио – Самара»

Надиров Азат Камилович – член Совета СОТО «Туган тел»

Сагдеев Ильгизар Ягфарович – ахун Самарской области, имам-мухтасиб Сызранского и Шигонского района

Сафин Иршат Халилович – имам-хатыб соборной мечети г. Самары

Тагирова Наиля Фаридовна – зав. кафедрой Самарского Государственного Экономического Университета

Хузин Ривгат Туктарович – председатель татарской национально-культурной автономии г. Самары

РЕДАКЦИОННАЯ КОЛЛЕГИЯ

Биктаев Наиль Данисович
Варфаламеева Эльмира Мугаммаровна
Галимов Шамиль Хайдарович
Мифтахов Искандер Фуадович
Файзуллов Рустам Ильясович
Шириязданов Фарид Хамитович
Шарипов Руслан Кабирович
Султанова Жанна Валерьевна

Благодарим за финансовую помощь в издании этого номера журнала Шакуровых Гумера Закировича и Алию Аляветдиновну, Киямову Равилю Гумеровну, Шакурову Дану Ильясовну, Батршина Гумера Мулланурович, Галиева Ильдара Зинятулловича

Содержание:

Новости ... 3
Николай Меркушкин – иң күп тавыш җыючы ... 6
Виктор Сазонов поздравил коллектив СК ЗАО «ВОЛГОПРОДМОНТАЖ» с профессиональным праздником ... 8
Долгая дорога к храму ... 10
Медресе «Нур» ... 13
Алып кил безгә бәрәкәт, и ямьле Сабан туе! ... 21
И вновь о Сабантуе ... 25
Ир йорәкле хатын ... 27
Тарихи һәйкәлләр ни сөйли?! ... 29
Исмаил Гаспринский и Симбирский край ... 32
Сакускай мәчете ... 34
Тормышның үзеннән ... 35
Маяк «Маяка Ильича» ... 37
Математик с историческим уклоном и активной жизненной позицией ... 40
Один из областного созвездия ... 43
Девон, откройся! ... 46
Судьба в руках Шагита ... 50
«Тухватуллинские» здания Похвистнева ... 56
Щедрая на добрые дела Сахия ... 58
Командир трёх «солдат человечества» ... 68
«Обласканный» пулемет и сила слова Кзыласкера ... 74
Жил в Тольятти славный кавалер ... 80
На защите самарского космоса ... 89
90 лет на страже здоровья ... 94
«Пневмониядән прививка ясату кирәк!» ... 100
Гордость татарской науки ... 103
Кешедәге матур сыйфатлар тәрбиядән килә ... 106
Ипозембанк отметил 20-летие ... 108
Очы-очка ялгансын иде ... 115
Папа, мама, я – активная семья! ... 116
Третий «Урок истории» ... 118
Шалом алейхем, Самара ... 122
Сөяркә ... 124
Секреты татарской кухни ... 129

18 ВСЕ ТЕЧЕТ И МАЛО ЧТО МЕНЯЕТСЯ, или воспоминания у старой афишы

64 ГИМАЛАЙСКИЕ ВЫСОТЫ ГИМАДИЕВА

86 КАПИТАН ИБРАЙ

ИҢ МӨҺИМЕ – ЯРАТКАН ХЕЗМӘТЕМ 112

Журнал издан по инициативе СОТО «Туган тел» (Родной язык) при финансовой поддержке НКО «Ассоциация содействия татарским предпринимателям Самарской области».

ГЛАВНЫЙ РЕДАКТОР Данияр Сайфиев
ДИЗАЙНЕРЫ Александр Горбачёв, Юрий Швец
КОРРЕКТУРА Милуша Газимова, Зоя Нуртдинова
ФОТО Аняс Мингалеев, Римма Нуретдинова, Хамзя Муртазин, Миляуша Газимова, Искандер Мифтахов

ПОЧТОВЫЙ АДРЕС: г. Самара, пр. Кирова, 206.
Тел. 331-47-77, 953-56-72
E-mail: samartatarlary@bk.ru
Тираж: 1500 экз.

Мнение редакции журнала может не совпадать с мнением авторов.

Частично использованы материалы с сайтов **www.intertat.ru, www.tatarlar.info, www.samtatadelo.ru, www.tatar-duslyk.ru, www.samddn.ru**

СЕМНАДЦАТЬ ЛЕТ В ОДНОЙ КНИГЕ

В течение семнадцати лет, с 1996 по 2013 год, в Самаре выходила в свет областная национальная газета «Азан», получившая большую известность далеко за пределами нашей области.

Михаил КРЖИЖЕВСКИЙ

Издавалась она на русском языке, поэтому и была доступна для людей разных национальностей. Интерес к «Азану» был вызван также широтой обсуждаемых проблем. На страницах этой газеты освещались самые разные темы, и, в первую очередь, вопросы истории, традиционной культуры и современной жизни самарских татар и других мусульманских народов, работа национально-культурных объединений.

Спустя год после прекращения данного издания была опубликована книга ««Азан» уполномочен заявить: Семнадцать лет из жизни одной газеты», в которой приведены материалы, напечатанные в разные годы на страницах газеты «Азан». Эта книга представляет интерес для всех, кто интересуется историей, культурой, общественной жизнью самарских татар и других народов области. Вот статьи о волжских булгарах, написанные на основе археологических раскопок. Вот материалы о ярких татарских праздниках и фестивалях, проводимых в городах и селах Самарской области. Вот информация о мечетях Самары и области, о татарских общественных деятелях прошлого и настоящего, а также статьи о башкирах, казахах, чувашах-мусульманах... Все это и многое другое было собрано в одной книге.

Автором большинства материалов является историк-краевед Шамиль Хайдарович Галимов, который в течение всех лет работы газеты был ее редактором. Следует также отметить книги этого автора. Книга «История села Ново-Урайкино. Годы, события, люди», изданная в 2006 г., посвящена родному селу автора. В ней приведены сведения об истории возникновения Ново-Урайкино, о жизни села в XIX-XX вв., о современном состоянии села. Другая работа Ш.Х. Галимова посвящена истории и современности села Мулловка Елховского района. Книга Ш.Х. Галимова «Прошлое как вера в будущее. К 120-летию Самарской Исторической мечети (1891-2011 гг.)» посвящена строительству мечети, находящейся на современной улице Алексея Толстого. В этой работе приведены также сведения по Волжской Булгарии и истории татар города Самары. Работы Ш.Х. Галимова содержат выдержки из исторических документов, карты, таблицы, старые и новые фотографии.

Кроме того, в книгу вошли статьи Миляуши Газимовой, Эльмиры Шавалеевой (Варфаломеевой), Искандера Мифтахова, Аняса Мингалеева, Данияра Сайфиева и ряда других авторов. Издание содержит также иллюстративный материал – фотографии, напечатанные в разные годы в «Азане».

Конечно, в книгу вошли далеко не все материалы, опубликованные на страницах данной газеты, да все их и невозможно было включить. Как отмечают составители, строгих критериев отбора материалов для книги не было – в нее вошли те статьи, которые оказали определенное влияние на национально-культурную и общественную жизнь, осветили важные события, вопросы истории и культуры татар и других народов.

ПУТИН УПРАЗДНИЛ МИНРЕГИОНРАЗВИТИЯ

Президент России Владимир Путин поддержал предложение председателя правительства Дмитрия Медведева об упразднении Министерства регионального развития и передаче его функций другим ведомствам, сообщила пресс-служба Кремля.

www.rbk.ru

На встрече с главой государства премьер сделал ряд предложений «по оптимизации структуры правительства».

«Правительство – не застывшая структура, оно должно меняться. В соответствии с рядом ваших указов за последнее время были созданы органы управления, которые занимаются решением экономических и социальных задач по территориальному признаку, а именно Министерство по развитию Дальнего Востока, Министерство по делам Крыма и Министерство по развитию Северного Кавказа», – отметил премьер.

Он добавил, что значительная часть компетенции Минрегионразвития оказалась разверстана между новыми министерствами. «В этом контексте правительство полагает, что дальнейшая работа Министерства регионального развития нецелесообразна», – сообщил Медведев мнение своего кабинета.

«Часть функций отойдет Министерству экономического развития, часть – Министерству по делам строительства, часть – Министерству культуры», – пояснил Медведев.

Премьер также предложил упразднить Рособоронзаказ и Рособоронпоставку.

В ноябре прошлого года правительство вывело из полномочий Минрегионразвития полномочия по выработке государственной политики в сфере строительства и ЖКХ. Всего из 84 полномочий Минрегионразвития было выведено 19, в том числе 10, связанных со строительством олимпийских объектов в Сочи.

Министерство регионального развития было создано указом президента от 13 сентября 2004 года. За десять лет ведомство шесть раз меняло руководителей: в 2004-2007 годах им руководил Владимир Яковлев, в 2007-2008 – Дмитрий Козак, в 2008-2012 годах – Виктор Басаргин, с 28 апреля по 21 мая исполняющим обязанности министра был Владимир Токарев, с мая по октябрь того же года во главе ведомства стоял Олег Говорун, в октябре 2012 года вакантный пост занял Игорь Слюняев.

После создания осенью прошлого года Министерства строительства и ЖКХ, которое возглавил бывший губернатор Ивановской области Михаил Мень, новому федеральному ведомству отошла значительная часть полномочий Минрегионразвития.

МУФТИЙ ГАЙНУТДИН ИЗБРАН ГЛАВОЙ ДУХОВНОГО УПРАВЛЕНИЯ МУСУЛЬМАН ЕВРОПЕЙСКОЙ ЧАСТИ РОССИИ

Муфтий Равиль Гайнутдин был зарегистрирован единственным кандидатом на пост председателя Духовного управления мусульман Европейской части России и, как передает корреспондент РИА Новости, делегаты меджлиса единогласно поддержали его кандидатуру.

ria.ru

Шестой меджлис — отчетно-выборный съезд Духовного управления мусульман Европейской части России (ДУМЕР), прошедший 21 сентября в Москве, переименовал организацию в Духовное управление мусульман Российской Федерации (ДУМ РФ), и утвердил на должности ее председателя муфтия Равиля Гайнутдина.

Съезд Духовного управления мусульман Европейской части России (составляет основу Совета муфтиев России) проходит один раз в пять лет. Гайнутдин возглавляет ДУМЕР с момента учреждения централизованной мусульманской организации в 1994 году.

Нынешний председатель ДУМЕР и Совета муфтиев России был зарегистрирован единственным кандидатом на пост председателя организации и, как передает корреспондент РИА Новости, делегаты меджлиса в ходе открытого голосования единогласно поддержали его кандидатуру.

Сразу после процедуры избрания Равиль Гайнутдин поблагодарил делегатов съезда и своих соратников за оказанные доверие и поддержку. «Я прошу у Всевышнего его помощи, чтобы мы в дальнейшем могли служить исламу, мусульманской умме, служить своей стране и ее народам», — сказал он.

Гайнутдин ранее также выступил с инициативой переименования ДУМЕР в ДУМ Российской Федерации, пояснив, что деятельность духовного управления «неуклонно расширяется как в географическом плане, так и в смысле направлений деятельности», и оно «де-факто является духовным управлением мусульман Российской Федерации — мы работаем не только в европейской части страны, но и на Урале, в Сибири, на Дальнем Востоке».

Делегаты VI съезда мусульман также единогласно проголосовали за данное предложение председателя, внеся соответствующие изменения в устав организации, объединяющей несколько сотен мусульманских общин.

ВЕНЕРА ЗЕМАЛИНДИНОВА ИЗБРАНА ДЕПУТАТОМ ГОРДУМЫ НОВОКУЙБЫШЕВСКА

На выборах в гордуму Новокуйбышевска, прошедших в единый день голосования - 14 сентября, представители «Единой России» получили 24 из 25 мандатов. Напомним, выборы в думу VI созыва проводились по 25 одномандатным округам. По итогам голосования в 24 из них победу одержали члены и сторонники партии «ЕДИНАЯ РОССИЯ». Среди победителей – заместитель председателя общественной организации «Татарское национально-культурное общество «Туган тел» г. Новокуйбышевск, директор Новокуйбышевского государственного гуманитарно-технологического колледжа **Венера Миннихатиповна Земалиндинова.**

ФРАНЦУЗАМ РАССКАЗАЛИ О ТАТАРСКОМ ЯЗЫКЕ, КУЛЬТУРЕ, ИСТОРИИ...

Татары, проживающие во Франции, организовали вечер, посвященный культуре и истории, языку и гастрономии Татарстана.
Событие прошло 25 сентября в рамках европейского Дня языков, Недели иностранных культур и Праздника гастрономии.

Всемирный Конгресс Татар

Участникам вечера не только рассказали о вкусных эчпочмаках, чак-чаке, баурсаке, но они сами смогли принять участие в приготовлении кыстыбый, раскатывая тесто, обжаривая лепешки, начиняя их пшенной кашей, а потом и попробовав это традиционное татарское блюдо с чаем из матрушка — душицы.

Исследователь Луиза Бухараева гостям рассказала о происхождении татар, истории, религии, языке, традиционном костюме, быте татар, вековых отношениях между татарами и русскими, о связях между французами и татарами.

Преподаватель провела мастер-класс по татарскому языку, на котором участники вечера получили первые знания об особенностях его произношения, структуры, познакомились с современным татарским алфавитом и даже попытались произносить отдельные слова и фразы и спеть на татарском. На вечере звучала татарская музыка. Вечер показал – наши французские соотечественники не только не забывают своих корней, но и активно представляют родную нам всем татарскую культуру за рубежами Татарстана.

В НИЖНЕМ ВЫБРАЛИ САМУЮ КРАСИВУЮ И ТАЛАНТЛИВУЮ ТАТАРОЧКУ

Впервые в Нижнем Новгороде прошел региональный отборочный конкурс «Татар кызы-2014».
Всего было принято около 30 заявок на участие в конкурсе, но отборочный тур прошли 10 прекрасных и талантливых участниц, которые поразили своими выступлениями не только жюри, но и весь зал.

Всемирный Конгресс Татар

Каждая участница доказала, что «Татар кызы» — это не только прекрасная хозяюшка, но и умная, талантливая, скромная девушка.

Одна из финалисток поедет на финал конкурса Всероссийского фестиваля красоты «Татар кызы -2014» в Москву.

Первый этап включал в себя дефиле, где конкурсантки должны были красиво пройти по подиуму в национальных костюмах и показать всем свою красоту.

Второй этап состоял из презентации татарских национальных блюд и интеллектуальный конкурс, где каждая из участниц должна была продемонстрировать свои знания о культуре, традициях, истории татарского народа.

И третий завершающий этап — творческие выступления. Пение, танцы, актерское мастерство, презентация картин, вышитых своими руками, стихи.

24 сентября 2014 г. все участницы конкурса получили памятные подарки, грамоты и хорошее настроение.

По итогам совета жюри, единогласным решением 1 место в отборочном конкурсе «Татар кызы-2014» заняла Лилия Гарипова, 2 место – Тэнзиля Смелова, 3 место – Венера Исаева.

ЮТО ХИШИЯМА ЯПОНИЯДӘ ТАТАР ТЕЛЕН ӨЙРӘТӘЧӘК

Япон егете Ютo Хишияма турында күпләребез ишетеп беләдер. Татар теленнән Халыкара олимпиадада катнашып, җиңүгә ирешкән япон егете хәзер Казанда яши. Бүген ул КФУдагы Филология һәм мәдәниятара багланышлар институтының 1 курс магистранты.

Ләйсән ИСХАКОВА, *www.intertat.ru*

Татар телен 3 елда үзлектән өйрәнгән егет, кайбер татарлардан аермалы буларак, рус сүзләрен кушып түгел, саф татар телендә шактый камил аралаша. Ютo белән күрешеп, аның Казандагы беренче атнасы турында сораштык.

Казанга килү белән, Ютo Универсиада авылына урнашкан. Бүлмәдә Кытайдан килгән ике татар егете белән яши икән. «Казан миңа бик ошый. Әкренләп ияләшеп киләм. Әмма бераз салкынча. Японияда бит хәзер 30 градус җылы. Бездә кыш та артык салкын булмый, кар да бик сирәк ява», – дип уртаклашты кичерешләре белән Японияда килгән студент.

Ютoның Казанга китүенә якыннары каршы булмаган. «Өйдәгеләр чит телләрне яратып өйрәнүемне яхшы белә, шуңа Казанда укырга җыенуыма берсе дә шаккатмады», – ди егет. Ютo Г. Тукай исемендәге татар филологиясе һәм мәдәниятара багланышлар бүлегендә 2 ел белем алачак. Казанга килгәч юлыккан иң төп авырлыгы русча белмәве булган. Моңа кадәр Ютo Татарстанда яшәүче татарларның да русча сөйләшүе турында электрон татар матбугат чараларыннан укып кына белсә, бүген ул моның дөреслегенә үз күзләре белән күреп ышанган.

«КФУдагы укытучыларым бик яхшы кешеләр. Миңа ярдәм итәләр», – дип сөенә егет. Ютoның магистр эше темасы татар телендәге иялек килеше кушымчасы белән бәйле булачак. Егет ике ел буе нәкъ менә шул теманы өйрәнергә җыена. Ютoның хыялы – укуын тәмамлап, татар телен тиешле дәрәҗәдә өйрәнгәннән соң, Японияга кайтып, татар телен укыту.

ИПОЗЕМБАНК
Лицензия ЦБ РФ № 3026
ПЛАТЕЖИ В НАШЕМ ГОРОДЕ

ВНИМАНИЕ!!! ДЛЯ УДОБСТВА ГОРОЖАН

ООО "ИПОЗЕМбанк" открыл дополнительный офис на ул. Шверника, 19А, тел. 224-96-17

В дополнительном офисе осуществляется прием всех видов платежей, расчетно кассовое обслуживание юридических лиц и индивидуальных предпринимателей, открытие расчетных счетов и кредитование.

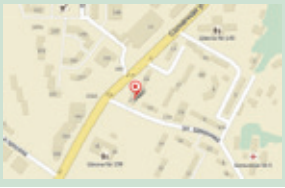

НИКОЛАЙ МЕРКУШКИН – ИҢ КҮП ТАВЫШ ҖЫЮЧЫ

Николай Меркушкин фикеренчә, Самар өлкәсе Губернаторын сайлау гадел узды. Самар өлкәсенең сайлаулар комиссиясе дә шундый ук нәтиҗәгә килеп, сайлауларның гамәлгә ашырылуын, ә Николай Меркушкинның Самар өлкәсе Губернаторы булып сайлануын белдерде.

2014 елда узган Губернатор сайлаулары тарихка сайлаучы халыкның бик тә актив булуы һәм сайлауларда җиңеп чыгучы өчен бирелгән тавышларның саны рекордка җитүе белән кереп калачак. 14 сентябрьдә, сайлаулар көнендә, төбәгебездәге сайлау участокларына 1,5 миллионга якын кеше җыелды (61,58%). Бу күрсәткеч буенча без илдә өченче урынга чыктык. Безнең төбәк өчен бу бик күп булып санала.

Чагыштырыгыз:

2000 елда Губернатор сайлауларына килгән халык 45,34%, ә 2011 елда узган Россия Федерациясенең Дәүләт Думасы һәм Губерна Думасы депутатларын сайлауда 52% кеше җыелды.

Һәм инде Николай Меркушкин өчен бирелгән тавышларның нәтиҗәсе сайлауларның төп сенсациясе булды. Аңа 1 миллион 362 мең 676 кеше тавыш бирде (бу гомуми сайлаучылардан 91,35 % тәшкил итә). Бу элеккеге губернатор Константин Титовны сайлау нәтиҗәләреннән күпкә югарырак (594 мең 709 тавыш). Моңардан тыш, 14 сентябрьдә Россия төбәкләренең башлыкларын сайлауларда җыелган тавышлар буенча без беренче урынга чыктык.

Николай Меркушкин пресс-конференциядә сайлау кампаниясенә шундый бәя бирде:

“Самарлылар төбәгебездә, бигрәк тә соңгы 2 – 3 айда, башкарылган эшкә үз мөнәсәбәтен күрсәттеләр. Кешеләр җәмгыятьтә һәм илебездә барган бу эшне яхшы аңладылар”.

Аның фикеренчә, сайлау нәтиҗәләре халыкның мөмкин кадәр актив катнашуын күрсәтә: “Сайлауларда катнашырга хаклы булган өлкәбезнең 56 % халкы үз тавышларын минем өчен бирде. Тик төбәгебезнең үсеше өчен Дәүләт Думасы депутатларын сайлауларда без тагын да күбрәк кеше җыярга тиешбез. Бу безгә илебездә беренчелекккә чыгар өчен кирәк”.

“КЫЗУ” СЕНТЯБРЬ

Пресс-конференциядә Николай Меркушкин активлык күрсәткән һәм аны хуплаган өчен халыкка рәхмәтләрен белдерде. “Ике ел эшләү дәверендә мондый нәтиҗәгә килүе бик авыр һәм сирәк була. Мин моңа сигнал буларак карыйм – Самар өлкәсе кешеләре өлкә хакимияте үтенечләренә дөрес реакция күрсәттеләр. Һәм аларның карары уңай нәтиҗәләргә китерәчәк”.

Төбәк башлыгы сайлауларның, бигрәк тә соңгы ике атнада, бик “кызу” булганын билгеләп үтте. Николай Меркушкинның интенсив графигы турында белүче журналистлар аның соңгы вакытта ничә сәгать йоклавы турында кызыксындылар, чөнки ул сайлау кампаниясен алып барган вакытта шулай ук вакытлыча Губернатор вази-

фаларын да башкарды бит.

“Йокыга вакыт бик аз булды. Әмма йокының, сәгатенә караганда, сыйфаты мөһимрәк. Берәр нинди мәсьәләне хәл иткәндә йоклаганда бөтенләй ял итмәгән чаклар була. Кайчак йокыдан, яткангыга кадәр, тагын да арып уянасың. Сайлаулар алдындагы сентябрь атналары шундый “кызу” булды”, – диде Николай Меркушкин.

Ул тавышлар нәтиҗәләренә караганда, күпме халык килүе өчен күбрәк борчылды. Николай Меркушкин Самар өлкәсе Губернаторы булып эшләгәндә һәм сайлаулар кампаниясе барышында даими үткәрелгән социологик тикшерүләр халыкның 75 – 80 проценты үз тавышларын аның өчен бирергә әзер булуын күрсәтте. Әмма кешеләрнең сайлауларга күп киләчәген алдан ничек тә әйтеп булмады.

“Төбәгебездә ике мегаполис – Самар һәм Тольятти. Гадәттә, районнарга караганда, мондый шәһәрләрдә сайлауларга килүчеләр саны аз була. Өлкәбездә авыл халкы – 17%, әмма бу кешеләр илебез авылларында яшәүчеләрдән нык аерылалар. Аларның яртысына якыны зур район пунктларында яшиләр – 5 меңнән алып 19 мең кешегә кадәр. Бу пунктларны шәһәр дип атасаң да була”, – диде Николай Меркушкин.

Шуңа күрә exit-poll сорауларының, ә аннары инде сайлауларның нәтиҗәләре Николай Меркушкин өчен көтелмәгән шатлык булды.

МӨРӘҖӘГАТЬЛӘРНЕ ХӨКҮМӘТ ЭШЕ НИГЕЗЕНӘ САЛАЧАКБЫЗ

Николай Меркушкин кайбер авылларда сайлауларга килгәннәрнең күп булуын җирле хакимиятнең яхшы эше һәм үзенең биредә яшәүче халык белән очрашулары белән аңлата:

“Мәсәлән, Хворостянка районында сайлаулар һәрвакыт оештырылган төстә үтә. Бу күбесенчә район башлыгы Виктор Маховның шәхесенә бәйле. Биредә яхшы мохит хөкем сөрә, җирле хакимияткә начар караш юк. Ә бит нәкъ җирле хөкүмәткә булган мөнәсәбәт еш кына кешеләрне сайлауларда катнашудан туктата.

Пестравка районында башка ситуация иде. Халык җирле хөкүмәттән канәгать түгел. Әмма минем белән очрашуда барысының да үз фикерен әйтү мөмкинлеге булды, аларны берсе дә туктатмады. Бу ситуацияне үзгәртте, җирле хөкүмәткә булган мөнәсәбәт Губернатор сайлауларында тавыш бирүгә тәэсир итми башлады. Кайбер районнарда мине бик яхшы беләләр, чөнки мин анда күп тапкырлар булдым”.

Гомумән, сайлау алды кампаниясе кысаларында Николай Меркушкинның өлкәнең төрле җирләренә баруы аңа андагы хәлләр белән танышырга, төбәгебезнең тормышына тирәнтен кереп китәргә мөмкинлек бирде. Бу дәвердә аңа күп мөрәҗәгатьләр булды. Аларның 200 меңе башкарылды, тагын 100 меңе системага кертелә.

“Бөтен мөрәҗәгатьләр региональ хөкүмәт эше нигезенә ятачак”, – дип ышандырды сайланган Губернатор.

Ул шулай ук мөрәҗәгатьләр арасында шәхси үтенечләрнең күп булуын белдерде: “Кешеләр җирле җитәкчелек башкарырга тиешле гади генә мәсьәләләр белән дә мөрәҗәгать итәләр. Моның сәбәпләренең берсе – төрле яссылыктагы хакимият берберсенә каршы тора”.

«Халык белән очрашулардан соң, җирле хакимиятнең эшкә яраклыяраксыз булуына нәтиҗә ясалачак», - дип белдерде Николай Меркушкин.

“Әлбәттә, җитәкчеләрнең халыкны сайлауларга барырга ничек итеп өндәүләре дә принципиаль булып тора. Бүген мин өч райондагы хөкүмәтнең профессиональ булмавына инандым. Алар халыкның кәефен дә, активның ничек, нәрсә белән яшәвен дә белмиләр”.

МИНИСТРЛАР БЕЛӘН СӨЙЛӘШҮ

Алдан Николай Меркушкин, сайлауларда җиңгән очракта, өлкә хөкүмәтендә кадрларны алмаштыру масштаблы булмаячак, дип вәгъдә иткән иде.

“Мин сайлауларда революция ясар өчен катнашмадым. Үсеш барыбер эволюцион булырга тиеш, дип уйлыйм.

Гәрчә, министрлар кабинетына карата кайбер карарлар кылынырга мөмкин.

“Минем таләпләрне, мин куйган мәсьәләләрне фантастика дәрәҗәсенә куючы министрлар бар. Алар белән бу турыда сөйләшү булачак. Әгәр нәтиҗәдә бу министрлар командада эшли алмаячаклар һәм минем таләпләрне кабул итмәячәкләр икән, алар белән саубуллашырга туры киләчәк”, – диде Николай Меркушкин.

Төбәгебез башлыгы шулай ук өлкә хөкүмәте структурасының үзгәрәчәге турында билгеләп үтте: “Ул төбәк алдында торган конкрет мәсьәләләрне хәл итүгә яхшырак юнәлтелгән булачак”.

ВИКТОР САЗОНОВ

ПОЗДРАВИЛ КОЛЛЕКТИВ СК ЗАО «ВОЛГОПРОДМОНТАЖ» С ПРОФЕССИОНАЛЬНЫМ ПРАЗДНИКОМ

Каждый год во второе воскресенье августа в России принято отмечать День строителя, история которого насчитывает уже более половины столетия. Накануне праздника председатель Самарской Губернской Думы Виктор Федорович Сазонов побывал в строительной компании ЗАО «Волгопродмонтаж» и поздравил коллектив организации, пожелал работникам реального сектора экономики еще большей активности и нацеленности на результат.

Римма НУРЕТДИНОВА

На протяжении многих лет строительная компания ЗАО «Волгопродмонтаж» оказывает благотворительную и спонсорскую помощь татарским национальным организациям региона. ЗАО «Волгопродмонтаж», являющийся одним из лидеров в промышленном строительстве региона, возглавляют наши соплеменники. Генеральным директором компании и его заместителем являются братья Талгат и Ривгат Хузины. Ривгат Туктарович еще многим известен как руководитель национально-культурной автономии татар г. Самара.

– *Строитель – самая мирная и созидающая профессия. Она становится делом жизни тех людей, кто более всего ценит стабильность и мир, готов дарить людям результаты своей нелегкой работы. Хотелось бы пожелать вам, прежде всего, удовлетворенности своим трудом. Результаты вашей работы видят все жители региона, и я желаю вам всегда испытывать только гордость и радость за построенные здания,* – обратился с поздравлением Виктор Федорович Сазонов к коллективу компании ЗАО «Волгопродмонтаж».

– Основной потенциал компании «Волгопродмонтаж» составляют люди – профессионалы высокого класса, использующие свой опыт и знания для развития строительной индустрии в соответствии с мировыми тенденциями. Очень повезло вашему предприятию с руководителями. Двое из них являются Почетными строителями России. На днях строители губернии принимали поздравления с профессиональным праздником от врио губернатора Николая Меркушкина. После поздравительной речи Николай Иванович вручил заслуженные награды отличившимся строителям. Отрадно то, что Почетного звания «Заслуженный строитель Самарской области» был удостоен и ваш главный инженер - Геннадий Вахитович Савганов.

Строительная компания ЗАО «Волгопродмонтаж», основанная еще в 1966 году, выполняет весь комплекс работ: от проектирования до сдачи объекта «под ключ». У вас современная технология, грамотные специалисты, новое оборудование. Сплав опытных кадров и молодежи, стремящийся иметь хорошую работу и достойную оплату, дает высокую эффективность труда. Много лет ваше предприятие занимает достойное место на строительном рынке Самары.

Высокий уровень организации труда, профессионализм сотрудников подтверждает то, что ЗАО «Волгопродмонтаж» является одним из лидеров в промышленном строительстве. Ваша компания не стоит на месте, постоянно развивается. В связи с последними событиями в стране, это приобретает все большую актуальность. Предпри-

ятие активно участвует в реализации федеральных и региональных приоритетных программ. Каждый из вас своим трудом вносит огромный вклад в совершенствование региона, – отметил председатель Самарской Губернской Думы.

Торжественная часть мероприятия продолжилась церемонией награждения лучших работников ЗАО «Волгопродмонтаж» (среди них было много и наших соплеменников) от Самарской Губернской Думы, от Комитета по вопросам строительства, имущественным и земельным отношениям г.о. Самара (поздравил с профессиональным праздником и наградил работников заместитель председателя комитета Минахмет Халиуллов), от администраций Кировского района г.о. Самара и ЗАО «Волгопродмонтаж».

Также были зачитаны правительственные поздравительные телеграммы, поступившие в адрес коллектива компании.

ТӨБӘГЕБЕЗНЕ ҮСТЕРҮГӘ ЗУР ӨЛЕШ КЕРТҮЧЕЛӘР

Милләттәшебез Тәлгать Хуҗин җитәкләгән “Волгопродмонтаж” төзү компаниясе төбәгебезнең татар милли оешмаларына күп еллар инде хәйрия һәм иганәче ярдәмен күрсәтеп тора. Ә компаниянең генераль директоры урынбасары Рифкать Хуҗин Самар шәһәр татар милли-мәдәни автономиясе җитәкчесе буларак та милләттәшләребезгә таныш.

Төзүчеләр көнендә әлеге төзү компаниясе хезмәткәрләрен һөнәри бәйрәмнәре белән котларга дәрәҗәле кунаклар да килгән иде.

- Төзүче — иң тыныч лык сөюче һөнәр. Тотрыклылык һәм тыныч лыкны бәяләп, авыр эшләренең нәтиҗәсен башкаларга бүләк иткәннәрнең ул гомерлек һөнәренә әверелә. Үзегезнең эшегездән канәгать булып, төзегән биналарыгыз өчен горурлык хисе тоюыгызны чын күңелдән телим, - дип, Самар Губерна Думасы рәисе Виктор Сазонов “Волгопродмонтаж” хезмәткәрләрен Төзүчеләр көне белән тәбрикләде.

- 1966 елда барлыкка килгән сезнең компания объектны проектлаштырудан башлап аны төзеп бетергәнче эшен алып бара. Биредә тәҗрибәләрен һәм белемнәрен дөнья тенденцияләренә туры китереп эшләүче чын профессионаллар хезмәт итә. Җитәкчеләрегезнең икесе Россиянең дәрәҗәле төзүчесе исеменә лаек. Губернатор Николай Меркушкин төзүчеләр көне алдыннан компаниянең баш инженеры Габделбар Савгановка да “Самар өлкәсенең атказанган төзүчесе” дигән мактаулы исем бирелүе белән котлап, аңа шул дәрәҗәле бүләкне тапшырды. Болар барысы да промышленность төзелешендә “Волгопродмонтаж” төзү компаниясенең лидер булуын раслый.

Оешма федераль һәм төбәк беренчелек программаларын тормышка ашыруда актив катнаша. Һәрберегез үзенең эше белән төбәгебезне үстерүгә зур өлеш кертә, — диде Виктор Федорович.

Чараның тантаналы өлеше төзү компаниясенең алдынгы хезмәткәрләрен бүләкләү белән дәвам итте. Самар шәһәр округы Думасының мал-мөлкәт, җир һәм төзү эшләре буенча комитет рәисе урынбасары Минәхмәт Хәлиуллов та, өлкә “Туган тел” татар җәмгыяте президенты Ильяс Шәкүров та, Самар шәһәренең Киров районы администрациясе вәкилләре дә үзләренең тәбрикләү сүзләрен әйтеп, бүләкләрен тапшырдылар. “Волгопродмонтаж” төзү компаниясе дә хезмәткәрләрен тәбрикләде. Бүләкләнүчеләр арасында безнең милләттәшләр дә күп иде.

Так начиналась дорога к храму

Двадцать пять лет назад, 17 сентября 1989 года, состоялся митинг, положивший начало строительству в Самаре Соборной мечети

Шамиль Галимов

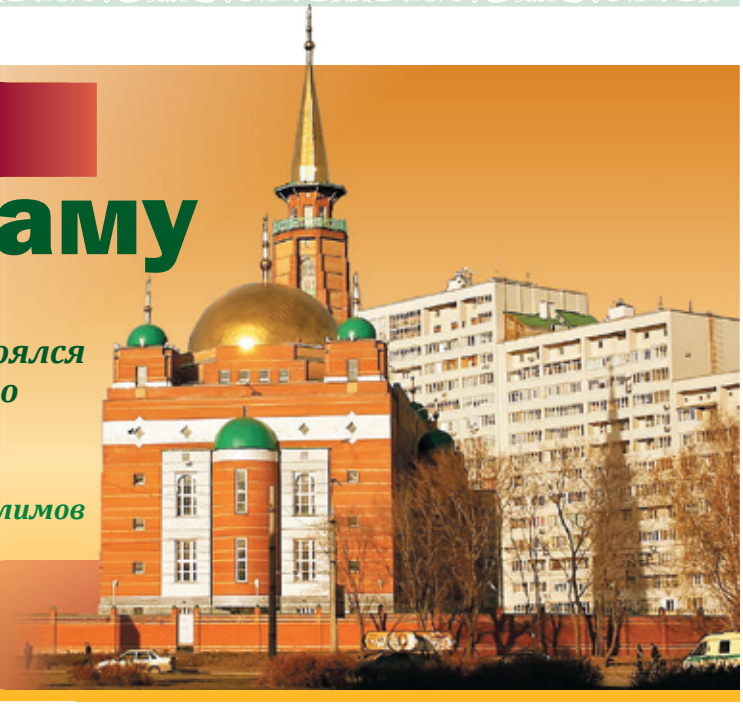

Церемония торжественной закладки первого блока в фундамент будущей мечети была названа митингом в соответствии с духом того времени. А для нас это был праздник. На высоком гребне перемен, вызванных горбачевской перестройкой, возникло национально-духовное движение нерусских народов СССР. 1989 год в этом отношении для самарских татар был очень плодотворным – организовался татарский культурный центр «Туган тел», впервые за многие десятилетия он провел в Куйбышеве праздники «Играй, гармонь!», Сабантуй...

Закладка камня в фундамент будущей мечети.

Особенный всплеск общественной активности пришелся на август-сентябрь: празднование 1100-летия принятия ислама на Волге, научно-практическая конференция в Доме политического просвещения обкома КПСС, митинг на площадке за Домом молодежи, отведенной под строительство будущей мечети, последние приготовления к открытию воскресной татарской школы при ШРМ-12...

Своеобразный старт этим мероприятиям дало интервью с имам-хатыбом религиозного общества мусульман города Куйбышева Вагиз-хазратом Яруллиным в главной партийной газете области «Волжская коммуна» в номере 15 августа. Называлось оно «Опередить друг друга в добрых делах» (несколько переиначенная выдержка из суры Корана). Мы тогда с В. Яруллиным устроили для подписчиков самой читаемой областной газеты настоящий ликбез по исламу – первый за многие-многие десятилетия Советской власти.

В тот же день в Уфе, в Духовном управлении мусульман Европейской части СССР и Сибири (ДУМЕС) началось празднование 1100-летия принятия ислама на Волге – события, которое оказало решающее влияние на судьбы татар и башкир, а также на всю историю Среднего Поволжья. Небывалое за все годы Советской власти событие: на мусульманский праздник в СССР прибыло около ста гостей из 28 стран мира. Среди них – генеральный секретарь Всемирной Исламской лиги доктор Абдалла Омар Насеф, генеральный секретарь Всемирного исламского конгресса Иманулла Хан, заместитель генерального секретаря Организации Исламская конференция Абдул Мухсен, министры по делам религий Египта, Иордании, Сирии, Турции, Бангладеш, Объединенных Арабских Эмиратов, представители исламских и татарских организаций Финляндии, Японии, США, Австралии и многих других стран. Они с удовольствием откликнулись на приглашение ДУМЕС и приехали в СССР убедиться: ислам в Советском Союзе действительно сохранился, мусульмане начали получать от властей все условия для совершения обрядов, и государство больше не проводит политику атеизма, снова признавая в традиционных религиях часть материальной, духовной и исторической культуры народов, населяющих страну.

В течение десяти дней большая многонациональная делегация на

Фото Сергея Баранова и Владимира Лаврентьева.

Такой по первоначальному проекту должна была быть Самарская Соборная мечеть

автобусах и теплоходах передвигалась из города в город – встречалась с людьми, участвовала в открытии новых мечетей, посещала исторические места, связанные с историей ислама. Советское государство времен перестройки, хотя и подчеркивало свою демократичность и открытость, в то же время не поступалось принципами «светскости» и конституционного отделения государственных институтов от церкви. Но это, однако, не помешало теплому приему участников торжеств в Верховных Советах обеих наших республик – Башкирской и Татарской АССР, а также в Уфимском институте глазных болезней, Казанском государственном университете, Доме-музее Габдуллы Тукая. Были устроены церемонии закладки новых мечетей в столице Башкортостана (она давно уже действующая и получила название «Ляля-Тюльпан», в ней располагается ЦДУМ), Нижнекамске, а также открытия храма, уже построенного в честь этой знаменательной даты в Набережных Челнах.

Почетные гости побывали во многих приходах Октябрьска, Бугульмы, Альметьевска, Оренбургской, Астраханской областей. В те же дни состоялось и самое первое посещение Шахри-Булгара, где по предложению зарубежных гостей было проведено первое историко-религиозное мероприятие, превратившееся сейчас в традиционный Всероссийский мусульманский жыен, собирающий уже десятки тысяч со всех концов России, ближнего и дальнего зарубежья. В юбилейных мероприятиях участвовали представители куйбышевского культурного центра «Туган тел». Расходы, связанные с их поездкой, взял на себя тогдашний руководитель общества Рашид Абдуллов.

А завершился этот незабываемый и неповторимый (в самом прямом смысле – в наши дни это вряд ли возможно) праздник грандиозным музыкальным театрализованным шоу в Казани. На озаренном огнями Центральном республиканском стадионе тысячи зрителей оказались вдруг свидетелями исторических событий далекого прошлого: тех давних времен, когда на Итиль (Волгу) пришел ислам, а с ним – часть одной из мировых культур, в лоно которой в последующие века постепенно входили татары и башкиры. Эта культура и ее моральные ценности помогли нам в годы политики насильственного вытеснения из жизни всего национального, воинствующего атеизма и исторического беспамятства сохранить свой язык и собственное «Я»...

Роль главного героя – Магди – исполнял популярный певец, заслуженный артист РСФСР Альберт Асадуллин, автором шоу была известный композитор Масгуда Шамсетдинова (теперь она живет и работает в США).

...Митинг на пустыре угла улиц Партизанская и Борская теплым осенним днем 17 сентября можно считать своеобразным венцом «месячника» национально-духовного возрождения. Подготовка к строительству новой мечети стала возможной благодаря тому, что, как выразился в своем выступлении уполномоченный Совета Министров СССР по делам религий по Куйбышевской области В. Власов, «государство приветствует процесс возрождения храмов как залог расцвета национальных культур». Поэтому Куйбышевский горисполком, отметил его секретарь А. Симонов, с готовностью удовлетворил просьбу мусульман о разрешении построить новую мечеть и будет всячески содействовать этому начинанию.

Мусульман нашего города поздравили многочисленные гости из Татарстана, Башкортостана, Ульяновска... Среди них были имам Чистопольской мечети Габдельхак-хазрат Саматов, имам казанской мечети «Марджани» Габделхабир Яруллин, молодой тогда еще имам Гусман-хазрат Исхаков и другие. Очень теплые слова в адрес своих земляков высказали председатель областного отделения Советского Комитета защиты мира, ректор медицинского института А. Краснов, председатель областного отделения Детского фонда, ректор педагогического института А. Семашкин и многие другие.

... Ровно в 12 часов 30 минут 17 сентября 1989 года автокран опустил фундаментный блок с памятной надписью в основание новой мечети, которая, как нам всем в тот момент казалось, скоро будет построена в частном секторе за Домом молодежи. Но жизнь

На трибуне митинга 17 сентября 1989 года

внесла свои коррективы в планы общественности и властей. Причин было много. В первую очередь, из-за того, что скоро новому руководству города (К. А. Титов, Г. Р. Хасаев и другие), пришедшему к власти в результате первых свободных выборов, стало понятно, что красивый храм с 67-метровым минаретом и выдержанный в таком прекрасном стиле, не должен размещаться на городской окраине, каковым безусловно является поселок Толевый.

Были и другие мотивы, побудившие отказаться от первоначальных проектов.

Начались поиски новой стройплощадки, изучение других вариантов, повторные согласования, «утрясания»... Их итогом в январе 1991 года стало решение Главного архитектурно-планировочного управления горсовета об отводе земли площадью 1,5 га в районе кинотеатра «Шипка» для строительства мечети. А 10 октября городской Совет народных депутатов вынесло постановление: «мусульманскому религиозному обществу Самары выделить места на углу улиц Стара-Загора и XXII партсъезда под строительство Соборной мечети».

Муфтий ДУМЕС Талгат-хазрат Таджуддин вместе с иностранными гостями на намазе в казанской мечети «Марджани». Авг. 1989 года

Руководители города и области на торжествах в честь поднятия минарета на здание Самарской Соборной мечети. 15 ноября 1998 года

Но не все шло так гладко. Весной 1991 года была инспирирована кампания против строительства мечети на улице Стара-Загора. В нее активно включилась газета «Волжская заря», инициативная группа на митинги против строительства своих сторонников приглашала через информационную программу «Студия-1» областного государственного телевидения. На митинги осенью приходил отряд казаков со шпагами и нагайками... Мы, активисты татарского национального движения, попытались было на площадке перед кинотеатром «Шипка» вступить в переговоры с противниками строительства. Но, услышав в ответ шокирующие лозунги и оценки в адрес своего народа, поняли: наш город стоит на пороге межнационального конфликта...

Участники митинга

Как это часто бывает, в основе недовольства граждан и первопричиной конфликта в очередной раз стала... обычная бытовая проблема, которую инициаторы мастерски облачили в высоконравственные понятия о славянском братстве, исторической памяти... К счастью, властные структуры поняли всю опасность ситуации, все, кто мог помочь ее урегулированию, проявили высочайшую ответственность и умение. В конце концов, совместная работа всех заинтересованных органов дала результат. Через два года на бывшем пустыре на углу двух улиц началось строительство Самарской Соборной мечети, которое в 1998 году было в основном завершено. Генеральным подрядчиком стало РСО «Прогресс» (генеральный директор В. Г. Мухаметшин). А теперь это здание (архитектор Р. М. Вальшин) является архитектурным украшением нашего любимого города и наглядным символом мирного сосуществования на самарской земле разных религий и культур.

В ЧЕСТЬ 10-ЛЕТИЯ МЕДРЕСЕ «НУР» ПРОШЛА НАУЧНО-ПРАКТИЧЕСКАЯ КОНФЕРЕНЦИЯ

20 сентября 2014 года в Соборной мечети г. Самара состоялась научно-практическая конференция «Духовность и образование: единство целей и задач. Опыт прошлого и перспективы на будущее», посвященная 10-летию самарского медресе «Нур» («Свет»). Мероприятие было организовано Региональным Духовным управлением мусульман Самарской области при финансовой поддержке Администрации Губернатора Самарской области.

В работе конференции приняли участие представители государственных органов власти, общественных организаций губернии, мусульманские религиозные служители Самарской области и соседних регионов, деятели науки, образования и культуры региона, преподаватели и шакирды медресе.

В рамках научно-практической конференции состоялось пленарное заседание, на котором были представлены и обсуждены доклады и выступления хазратов, научных деятелей, ректоров исламских вузов и медресе.

Али Хазрат СУЛЕЙМАНОВ: «БЕЗ ЗНАНИЙ НАСТОЯЩЕЙ ВЕРЫ БЫТЬ НЕ МОЖЕТ»

Идеалы и ценности Ислама отвечают всем насущным запросам современности и отрадно вдвойне, что сейчас образовательная система все больше и больше учитывает растущие духовные потребности нашего многонационального и многоконфессионального общества. Аллах в Коране говорит:

وَتَعَاوَنُوا عَلَى الْبِرِّ وَالتَّقْوَى وَلَا تَعَاوَنُوا عَلَى الْإِثْمِ وَالْعُدْوَانِ وَاتَّقُوا اللَّهَ إِنَّ اللَّهَ شَدِيدُ الْعِقَابِ

«И помогайте друг другу в добродеяниях и благочестии, но не помогайте в грехе и вражде, бойтесь Всевышнего! Подлинно Господь силен в наказании! (Сура «аль-Маида», аят 2)»

Мы стремимся довести до каждого последователя исламской веры, до каждого правоверного, до всех людей Призыв Всевышнего Творца к воздержанию от зла и насилия, Его Повеление хранить человеческое достоинство, дарованное Им всем нам, желать и творить друг другу только добро.

За все эти годы из жизни нашего общества было вырвано то, что называется истинными исламскими ценностями, был вырван Коран, и была вырвана Сунна. Но есть люди, которые сохранили для нас чистоту религиозных нравственных ценностей

на основе традиционного ислама. И нам сейчас нужно передать эти ценности молодым людям, ведь воспитание на основе религиозных нравственных ценностей является главным средством противодействия негативу нынешнего времени.

Без знаний настоящей веры быть не может. Мы не различаем духовные и светские знания, в наше время все они нужны священнослужителю в повседневной работе. Однако полезные знания черпаются не только в учебных заведениях, но и из жизни, поэтому наша задача состоит в том, чтобы молодое поколение не пошло по ложному пути.

Все знают, что в современном обществе образование – это не только залог успешной профессиональной реализации личности, но и непременное условие, важнейший компонент для ее дальнейшего духовно-нравственного совершенствования. Вот почему исламское вероучение придает первостепенное значение просветительской деятельности, а потребность человека в знаниях, в том числе и духовных, полагает одним из его непреложных гуманитарных прав. Целями же и задачами медресе являются исповедование и распространение веры Ислама (суннито-ханифитского направления (мазхаба имама Абу Ханифы), духовное воспитание лиц, исповедующих Ислам, на основе высших моральных принципов традиционного для России Ислама посредством реализации конституционных прав граждан на свободу совести и вероисповедания и на образование, обучение религии и религиозное воспитание своих последователей.

Целью образовательного процесса в медресе является удовлетворение потребности личности в духовном, интеллектуальном, культурном и нравственном развитии, посредством получения профессионального (религиозного) образования.

В нашем медресе «Нур» образование и воспитание шакирдов ведется

Али Хазрат СУЛЕЙМАНОВ, ректор медресе «НУР»

по программе, утвержденной Верховным муфтием России Талгат-хазратом, бывшим муфтием Самарской области Яруллиным Вагиз-хазратом, бывшим ректором Сафиным Иршат-хазратом и выдана лицензия министерством науки и образования Самарской области. В этом году мы обновили лицензию на бессрочную.

Шакирды нашего медресе обучаются только религиозным предметам, в дальнейшем хотелось бы чтобы они обучались и светским предметам. Но для того, чтобы ввести светские предметы, нам нужны квалифицированные преподаватели, а чтобы оплачивать труд таких преподавателей, нужны определенные источники финансирования, которые, к сожалению, на сегодняшний день у нас отсутствуют, т.к. наше медресе в основном содержится на средства пожертвований мусульман. Поэтому обучение светских предметов в религиозном учебном заведении возможно лишь при включении их в общеобразовательную систему министерства науки и

образования с дальнейшим их финансированием.

Сейчас, по окончании медресе, шакирды получают дипломы, но при этом они могут работать только в религиозных учреждениях. Хотелось бы, чтобы в преспективе наши студенты смогли получать дипломы государственного образца и стать всесторонне развитыми специалистами во многих областях жизни.

В медресе «Нур» обучаются студенты как на дневном, так и на вечернем отделении. Также ведется обучение по выходным, а по воскресеньям обучаются и дети. Плюс к этому в Самарской Соборной мечети проводятся обучение для женщин. В общей сложности, в Самарской Соборной мечети и медресе «Нур» обучаются более 300 человек.

Два раза в год, при поддержке Правительства Самарской области, Регионального Духовного управления мусульман Самарской области и Самарской Соборной мечети на базе медресе «Нур» проходят повышение квалификации более 60 имамов и муэдзинов .

В медресе «Нур» ежегодно проводятся детские лагеря, в которых участвуют 100-150 детей. Они обучаются основам ислама, чтению Корана и графике арабского языка. И по окончании таких лагерей проводятся викторины.

Уже пять лет подряд, в летние месяцы, проводятся мусульманские детские загородные лагеря. Они также проводятся при поддержке Правительства Самарской области, Регионального Духовного управления мусульман Самарской области, Самарской Соборной мечети, а преподаватели и наши студенты активно участвуют в их организации и проведении.

Сейчас современные условия требуют, чтобы священнослужители были высокообразованными идеологами. Они для этого должны изучать и знать не только традиции ислама, но и знать культуру и традиции других религий, знать светские науки. Я думаю, что в процессе проведения таких конференций мы сможем выработать наиболее квалифицированные подходы к решению существующих проблем в процессе подготовки достойных священнослужителей. Их труд в последующем будет служить во имя мира и спокойствия в нашем многонациональном обществе. Ведь именно в гармоничном сочетании светского и духовного и состоит та золотая середина, которая во многом служит залогом устойчивого развития нравственно здорового общества нашей страны.

Я твердо убежден, что воспитание полноценной личности, живущей осмысленно и одухотворенно, осознающей нравственное измерение своих слов и дел, приносящей пользу не только себе, но и ближним, возможно лишь на основе духовной преемственности, запечатленной в лучших образцах и эталонах. Для претворения этой важной задачи нужно консолидировать испытанный потенциал различных социальных институтов: семьи, образовательных учреждений, религиозных организаций, государственных и общественных структур. Необходим также активный диалог, который способствовал бы выработке методологических основ духовно-просветительской, воспитательной и патриотической работы среди российской молодежи. Только общими усилиями научных, творческих и просветительских организаций мы сможем помочь молодым людям осознать свое предназначение в жизни и найти им достойное и целенаправленное применение своих сил в обществе.

Уверен, что только сообща мы сможем сохранить духовную связь поколений и внести свою лепту в развитие нравственно здорового гражданского общества в нашей стране!

Да не оставит нас Милосердный Творец в своем благословении на реализацию этой поистине богоугодной и судьбоносной задачи!

Дисциплины медресе «Нур»:

Коран (чтение и заучивание Корана)
Тафсир Корана (комментарий Корана)
Татарский язык (на осн. арабской графики)
Фикх (Исламское право)
Акида (вероучение)
Сира (жизнеописание пророка)
Арабский язык
Таджвид
Наху (синтаксис арабского языка)
Сарф (грамматика арабского языка)
Хадис (высказывания Пророка (с.г.в.))
Обязанности имама, Риторика, Хутба
Каллиграфия
История татарского народа
Ахляк (Исламская этика)
Тарих (история религии)

ИЗ ИСТОРИИ МЕДРЕСЕ «НУР»

Строительство медресе «Нур» началось в 1994 году, почти одновременно со строительством Соборной мечети. В марте 1994 года были оформлены все документы на строительство медресе проектной организацией ООО «Март», в которых предусматривалось построить трехэтажное каменное здание полезной площадью 1690 квадратных метров. Работы было поручено вести стройуправлению №3 треста №11, (начальник управления Ф.А. Мамедов). Закладку фундамента и возведение первого этажа здания осуществлял прораб И.Б. Феоткулов, будучи председателем совета махалля Соборной мечети.

За основу создания медресе «Нур» был взят проект строительства Соборной мечети, – вспоминает Исмаил Бадретдинович. – По предложению начальника Самарского филиала Московского института оснований и фундаментов им. Герсеванова Митюшова Виктора Николаевича было принято решение об установке под фундамент пирамидальных свай. Но в Самаре наш заказ никто не хотел принимать, поэтому сваи были изготовлены на железобетонном заводе в г. Тольятти.

В строительстве медресе были задействованы более десятка различных организаций, и они работали слаженно, своевременно обеспечивали материалами, необходимой рабочей силой.

Был период, когда ход строительства медресе «Нур» был вынужденно приостановлен из-за отсутствия денег. Как вспоминает те годы муфтий Вагиз Яруллин, когда он пришел поделиться своими мыслями о необходимости строительства медресе к главе городского округа Самара Георгию Лиманскому, тот предложение хазрата поддержал и обещал со своей стороны всяческую помощь и слово свое сдержал. Поручил своему заместителю – начальнику Отдела капитального строительства Корневу Борису Григорьевичу конкретно заняться строительством этого объекта. Ему активно помогали Печников Николай Анатольевич, главный инженер ОКСа Мащелкин Анатолий Михайлович и другие.

В дальнейшем строительством медресе и осуществлением контроля руководил управляющий РДУМСО, он же исполняющий обязанности ректора медресе «Нур», Султанов Абдулла Исмагилович.

7 марта 2003 года строительство медресе было завершено, был подписан акт приема объекта государственной приемной комиссией, состоялось торжественное открытие медресе «Нур» и оно начало принимать своих первых шакирдов – студентов на учебу.

Первым ректором медресе «Нур» был назначен имам – хатыб Мингачев Габдулахат Фоатович, которого позже сменил имам Соборной мечети Иршат Сафин. С августа 2010 года ректором медресе является Али Зякяриевич Сулейманов. Здесь, кроме стационарной учебы шакирдов, проводятся периодические сборы по усовершенствованию духовных знаний имамов и муэдзинов мусульманских общин области, ведется воскресное обучение мусульман, желающих получить знания по основам исламского вероучения, арабской графики, а в летнее время организовываются курсы по обучению детей.

ВСЕ ТЕЧЕТ И МАЛО ЧТО МЕНЯЕТСЯ,

ИЛИ ВОСПОМИНАНИЯ У СТАРОЙ АФИШЫ

25 лет назад, 8 – 9 сентября 1989 года, в Куйбышеве состоялась научно-практическая конференция на тему «История и культура Волжско-Камской Булгарии. Роль и задачи исторической науки в укреплении дружбы народов». Она была посвящена знаменательной дате – 1100-летию принятия ислама на Волге.

Шамиль ГАЛИМОВ, *фото Сергея БАРАНОВА*

Татарский культурный центр
„ТУГАН ТЕЛЬ"
В ДОМЕ
ПОЛИТИЧЕСКОГО ПРОСВЕЩЕНИЯ ОН КПСС
(Студенческий переулок, 2а)
9 сентября
НАУЧНАЯ КОНФЕРЕНЦИЯ
ИСТОРИЯ И КУЛЬТУРА
ВОЛЖСКО-КАМСКОЙ БУЛГАРИИ
(РОЛЬ И ЗАДАЧИ ИСТОРИЧЕСКОЙ НАУКИ В УКРЕПЛЕНИИ ДРУЖБЫ НАРОДОВ)
Начало в 10.00. Встреча проводится на русском языке.
Принимают участие ученые из гг. Москвы, Ленинграда, Казани, Уфы, Чебоксар, Ульяновска, Саратова, Оренбурга и других городов.
8 сентября
„ТАРИХЫ БАРНЫҢ КАДЕРЕ БАР"
Вечер встречи татарской общественности с писателями и учеными, участниками конференции и муфты-хазратом
ТАЛГАТОМ ТАДЖУДДИНОМ

Афиша конференции 1989 года

Вспомним 1989 год. Незадолго до этого прошли торжественные юбилейные мероприятия, организованные Духовным управлением мусульман Европейской части СССР и Сибири, которые завершились первым, не таким массовым, как сейчас, но знаковым мусульманским сбором в Шахри-Булгаре.

Для научной общественности и национально-духовной интеллигенции эта дата стала поводом в первый раз на высоком уровне и в комплексе рассмотреть вопросы истории крупнейшего на восточных окраинах Европы феодального государства – Волжской Булгарии, роли ислама в становлении татарского народа как этноса, увязав их с современными проблемами межнациональных отношений и взаимодействия культур.

Самая первая наша общественная организация – куйбышевский татарский культурный центр «Туган тел» – после своего образования в январе 1989 года успела обзавестись широким активом, провести множество культурно-развлекательных мероприятий, готовила открытие воскресной школы при школе рабочей молодежи №12 (кстати, также ровно 25 лет назад – 10 сентября 1989 года – ее ученики собрались на первый урок). Мы также решили каким-то образом отметить и годовщину прихода ислама на Волгу. Непосредственно идею встречи именно в такой форме подал член совета «Туган тел» М. С. Ямалетдинов, который и стал председателем оргкомитета конференции.

Нас поддержали в обкоме КПСС: наравне с активистами «Туган тел» в подготовке конференции участвовал заведующий Домом политического просвещения (на Студенческом переулке, 2) В.Ф. Грызлов. Оргкомитет выпустил программу-буклет, разослал приглашения в Татарскую и Башкирскую автономные республики, другие соседние регионы. Мы также звонили и в Ленинград Л. Н. Гумилеву, автору многочисленных публикаций, доказывающих, что в средние века доминирующим элементом в отношениях между Русью и Великой Степью было сотрудничество, а не войны. Но Лев Николаевич, сославшись на плохое самочувствие, не приехал в Куйбышев, однако прислал высокому собранию приветственную телеграмму. Из членов оргкомитета наиболее активно работали Р.Ф. Абдуллов (в то время председатель татарского центра), а также М.А. Сагиров, А.К. Нугманова, А.М. Нафигин, Ш.С. Багаутдинов и другие. А первый спонсор татарского движения Равиль Хайруллович Ягудин взял на себя все расходы, связанные с приездом гостей – ученых и специалистов, их проживанием в гостинице «Волга», оплатой командировочных и т.д. На все это ушла целая тысяча рублей – огромные в то время средства. С облОНО (так называлось тогда нынешнее министерство образования и науки Самарской области) была достигнута договоренность о приглашении в Дом политпроса учителей истории школ из городов и районов области. В работе конференции участвовали также преподаватели куйбышевских вузов – государственного университета, педагогического института, института культуры и сотрудники краеведческого музея, другие специалисты.

Оргкомитет накануне основной, научной, части конференции 8 сентября организовал встречу татарской общественности с гостями. Она была в полном смысле неформальной: в первый раз в истории Дома политического просвещения обкома КПСС, собравшего зрителей в тюбетейках и расписных платках, весь вечер звучали татарская речь и татарские песни. Перед аудиторией пели местные артисты, выступили имам куйбышевской мечети Вагиз-хазрат Яруллин, заместитель председателя президиума ДУМЕС Р.Г. Гильманов, руководитель отдела археологии и этнографии Института языка, литературы и истории Казанского филиала Академии наук СССР, доктор исторических наук, профессор А.Х. Халиков, активисты национального движения. Говорили о возрождении культуры татар и других народов Поволжья, стереотипах официальной исторической науки, которая на протяжении нескольких веков считает татар прямыми потомками монгольских завоевателей и опускает целый пласт средневековой истории Восточной Европы и татарского народа, связанной с Волжско-Камской Булгарией, огромной жизнеспособности идеологических предрассудков и мифов, которые искажают историю целых стран и народов, оставляя в них огромные «белые пятна» размером в несколько веков…

Разговор об истории, но уже в строго научной форме, продолжился 9 сентября на пленарном заседании конференции. С основным докладом «Волжская Булгария: история и культура» выступил доктор исторических наук А.Х. Халиков. Вслед за ним ученые и специалисты казанского ИЯЛИ имени Г. Ибрагимова – Ф. Ш. Хузин, Г. М. Давлетшин, И.В. Якимов и Р.М. Валеев дополнили лекцию профессора своими докладами и говорили о различных аспектах жизни древнего государства: его хозяйственного уклада, письменной культуры XI – XIII веков, взаимоотношениях Волжской Булгарии с Киевской Русью, Средней Азией и Арабским Востоком. Выступление представителя ДУМЕС Рашид-хазрата Гильманова было посвящено анализу исторического значения прихода на Волгу одной из мировых религий – ислама.

Сообщения местных исследователей были посвящены краеведческим вопросам. Известный археолог, доцент КГУ Г.И. Матвеева говорила о ранних булгарских памятниках на территориях Куйбышевской и Ульяновской областей, относящихся к середине I тысячелетия нашей эры. Профессор Куйбышевского государственного университета П.С. Кабытов посвятил свое выступление более позднему этапу истории нашего края; его доклад назывался «Освоение северо-востока Самарского края в XVI-XVIII веках». Проблему национальных групп на стыке исторической, философской и социологической наук осветил заведующий Домом политпросвещения, кандидат философских наук В.Ф. Грызлов. На современной проблематике патриотического и интернационального воспитания был построен доклад другой нашей гостьи – заведующей кафедрой философии Оренбургского педагогического института И.Г. Габдулгафаровой.

В научном плане больших открытий тогда сделано не было. То, что говорили ученые и специалисты на конференции сентября 1989 года, до этого было известно научным кругам, выпускникам исторических факультетов. Главное значение этого события состоит в другом: впервые внимание достаточно большой аудитории было обращено к практически закрытой странице истории нашей страны – истории целого мусульманского государства, которое оказало большое влияние на исторические судьбы многих народов России. Школьные учителя, преподаватели вузов, работники системы образования, наверное, впервые в своей жизни услышали факты «другой истории», которой не нашлось места в школьных учебниках, по которым они учат детей. Конференция позволила многим нашим современникам взглянуть по-другому на историю Среднего Поволжья, взаимоотношения наших народов в те далекие времена, получить дополнительные возможности лучше понять друг друга в наши дни. Не менее важно было и то, что научная дискуссия о роли ислама в истории вообще и в истории древнего Булгарского государства в частности прошла не в Казани, Москве или Уфе, а в городе, который не считается мусульманским или татарским духовным и культурным центром. Ведь Самара до этого ни разу не видела вместе такого созвездия ученых, вся научная и общественная деятельность которых посвящена изучению истории татарского народа.

Выступает казанский ученый Фаяз Хузин

Конференция 1989 года дала также сильнейший толчок новому направлению работы татарской общественности нашего региона – изучению и возвращению татарской истории Самарского края. Сделано за эти годы немало. В средствах массовой информации, прежде всего национальных, стали публиковаться материалы краеведов о прошлом татар. Первопроходцем и аксакалом самарского татарского краеведения мы считаем Мурата-ага Сафина. Вышел целый ряд книг по истории сел, татарских общин городов, проходят «открытые уроки истории», было организовано несколько научных конференций, в которых участвовали известные ученые Самары и других регионов России. Одна из них посвящалась столетию начала издания журнала «Иктисад», состоялась в ноябре 2008 года. Ее организовал и провел Иршат-хазрат Сафин.

Еще одна прошла в октябре 2013 года по случаю другой юбилейной даты – столетия открытия Соборной мечети 3 прихода города Самары (существовавшей на месте городского Дворца спорта). В рамках праздничных мероприятий на здании Дворца спорта была открыта мемориальная доска в память об этой мечети. Кстати, первая в своем роде запечатлевшая важное событие в татарской истории Самарского края.

В «историческую» работу включились некоторые наши предпри-

ниматели, помогающие проведению различного рода мероприятий культурно-просветительского характера и изданию краеведческой литературы. Это – Масавих Аминов, Умяр Амиров, Хамит Аюпов, Гумар Батршин, Джамиль Валиуллин, Анвар Горланов, Альфия Ибрагимова, Фахретдин Канюкаев, Мударис и Расих Латыповы, Юсуф Мингачев, Вазых Мухаметшин, Минахмет Халиуллов, Шамиль Хисамутдинов, Рифгат и Талгат Хузины, Ильяс Шакуров и другие. Создан и активно работает общественная организация историко-культурный фонд «Булгарское возрождение», занимающийся специально этим периодом прошлого Средней Волги.

Однако жизнь и практика показывают, что одних усилий национальной и научной общественности регионов России и двух ее республик недостаточно, чтобы изменить устоявшиеся веками штампы в освещении истории нашей страны. Прошедшие двадцать пять лет наглядно показали, что подходы дореволюционной отечественной историографии, укоренившиеся потом в советских учебниках, автоматически перекочевали в учебные пособия новой России и продолжают жить. Мифы и догмы истории оказались очень живучими.

Убедиться в этом очень просто, открыв любой школьный учебник. В них история нашего Отечества средних веков, нового и новейшего времени сложена, главным образом, из тех же тем, что и сто лет назад. О создании Киевской Руси, борьбе русского народа против «татарского ига», расширении Московского государства и образования Российской империи и так далее. А история других народов страны и их государств, не менее интересная и богатая, чем история русского народа, играет при этом только второстепенную, вспомогательную, эпизодическую роль.

Материалы конференции, изданные в 2008 г.

Член оргкомитета конференции Шамиль Галимов и доктор исторических наук Петр Кабытов (на переднем плане)

Поэтому непонятными для школьников и студентов вузов остаются многие важные социально-экономические аспекты исторических процессов, протекавших в нашем крае и в евразийском пространстве в средние века. Происходит это потому, что отечественная историческая наука по-прежнему остается во многом политизированной и призвана выполнять конкретную политическую задачу. Одним из ярких и наиболее одиозных результатов такого однобокого подхода общества к истории страны стал вышедший на экраны в прошлом году фильм «Орда» – наглядный образец исторической фальсификации, направленной на подрыв усилий государства и общества по укреплению атмосферы взаимопонимания и доверия между народами нашей многонациональной страны.

Таким образом, положение с «нерусской» историей страны, изложенной в школьной программе, сейчас намного хуже, чем в советское время. Поэтому миллионы наших детей растут в обстановке исторического беспамятства, не имея возможности узнавать через школьные учебники о том, кем были и как жили их предки много веков назад, а сами они какого рода и племени. Между тем самый лучший метод распространения среди подрастающего поколения объективных знаний об истории – через государственную школу – в национальном аспекте использоваться не может, потому как системы национального образования как таковой в нашей стране нет.

Говоря по большому счету дело не только в знании истории – без национальной школы невозможно вообще сохранить родной язык и культуру народа. Это общепризнанная аксиома. Но постоянные усилия национальных организаций и общественности по ее воссозданию (прежде всего в городах, в которых теперь сосредоточена основная часть населения) натыкаются на многочисленные и пока непреодолимые препятствия. В первую очередь, они связаны с двойственной трактовкой законов Российской Федерации, которые, с одной стороны, гарантируют народам страны возможности изучения родных языков, а с другой – увязывают эту гарантию с возможностями системы образования.

Несколько лет назад в областных органах власти, среди национальной и научно-педагогической общественности был поднят вопрос о необходимости введения в региональный компонент образования спецкурса «Народоведение». Обсуждалась уже концепция, тематические направления, содержание курса… Но хорошая идея, к сожалению, так и не была претворена в жизнь.

…Двадцать пять лет назад на конференции в Доме политического просвещения был принят документ, который предлагал конкретные пути объединения усилий государственных органов, прежде всего, образования и культуры, научной и национальной общественности для воспитания у подрастающего поколения исторической памяти и сохранения языка и культуры народов-соседей. Но многие его положения до сих пор остаются нереализованными.

Тем не менее, событие в сентябре 1989 года стало маленьким, но прорывом в исторической науке и, несомненно, большим успехом национального движения самарских татар того периода.

Самар өлкәсенең татар авылларында, район үзәкләрендә, кечкенәрәк шәһәрләрендә узган милли бәйрәмнәрдән соң иң олы бәйрәм – өлкә Сабан туе вакыты килеп җитте. Ул быел бар табигать та яшеллеккә һәм чәчәкләргә күмелеп утырган гүзәл чорга – 21 июньгә туры килеп, бигрәк тә матур һәм күркәм узды.

Эльмира ШӘВӘЛИЕВА. («Бердәмлек»)

Әнәс МИНГАЛИЕВ фотосурәтләре.

Алып кил безгә бәрәкәт, и ямьле Сабан туе!

Моңа кадәр атна буе килеп-килеп явып үткән яңгырлар авылларда игенчелек, яшелчәчелек белән шөгыльләнүче милләттәшләребезнең йөрәкләренә май, күңелләренә шатлык булып яткандыр, мөгаен. Шуңа күрә алар беразга гына булса да эшләрен калдырып, өлкә бәйрәменә үзләре дә килергә, авыл үзешчәннәрен дә алып килергә җаен тапканнар, шәһәр халкы да дачаларын ташлап, паркка җыелган. Самарның «Яктылык» татар мәктәбе укучылары да каникул вакыты дип тормаганнар, милли күлмәкләрен киеп, килеп басканнар. Гомумән, бәйрәм көнне Самарның Гагарин паркында

иртәнге алтыдан бирле халык гөж килә: шашлык пешерүчеләр күмер төшерәләр, пылау сатучылар казан асалар, оештыручылар биш сәхнә арасында кәгазьләрен тотып йөгерешәләр...

Быелгы 26нчы тапкыр уздырылучы өлкә Сабан туеның төп оештыручысы итеп өлкә татар милли мәдәни автономиясе билгеләнгән

иде. Аның яңа җитәкчесе Әнвәр Гыймран улы Горланов өчен бу эш яңалык булса да, аның ярдәмчеләре Шамил Галимов һәм Рәйсә Гыйбадуллина милли чаралар уздыруда бер пот тозны күптән ашаганнар инде. Аларга, гадәттәгечә, башка татар оешмалары, татар эшкуарлары, өлкә хөкүмәте дә ярдәм итте. Киңәшле, уртак көч белән эшләнгән эш уңышлы була, әлбәттә. Көне дә нинди шәп иде бит – нәкъ Тукай тасвирлаган Кырлай авылындагы кебек: «Анда бик салкын вә бик эссе түгел, урта һава; җил дә вакытында исеп, яңгыр да вакытында ява».

Сабантуйлар тугантумачалар бергә җыела, дуслар-сыйныфташлар күрешә, чит җирләрдә яшәүче якташлар кунакка кайта торган чак. Быелгы Сабан туенда мәртәбәле кунаклар да күп булды: Губернатор вазифаларын вакытлыча башкаручы Николай Меркушкин, Губерна Думасы рәисе Виктор Сазонов, шәһәр башлыгы Дмитрий Азаров

һәм быелгы Сабан туеның махсус кунаклары – Кырым татарлары вәкилләре бар иде.

Сабан туен өлкә татар милли мәдәни автономиясе җитәкчесе Әнвәр Горланов ачып җибәрде. Ул халыкны бәйрәм белән котлаганнан соң, мәйданга тантана өстәп, Россия гимны яңгырады, һәм аны халык аягүрә басып тыңлады. Сабан туе әләмен татар хәрәкәте ветераны, мәчет аксакалы Шәүкәт ага Хәйбуллов һәм «Яктылык» татар мәктәбенең иң яхшы укучылары – Айгөл Исмәгыйлева һәм Айдар Бородулин күтәргәннән соң, сүз Губернатор вазифаларын вакытлыча башкаручы Николай Иванович Меркушкинга бирелде. Ул халыкны татар телендә сәламләде һәм регионда гасырлар буена төрле милләт халыкларының дус һәм ярдәмләшеп яшәвенә тукталып үтте:

– Россиядә татарның иң олы милли бәйрәмен беренче булып Самар өлкәсе торгызды, һәм менә 26 ел буе аны бәйрәм итә. Бу халыкның милли традицияләрне саклап яшәргә теләвен күрсәтә. Хөкүмәткә татарларның ничек яшәвен белү – бик мөһим. Күптән түгел татар иҗтимагый оешмалары вәкилләре белән очрашып, милли мәгариф, иҗат һәм сәнгать темаларына фикер алышкан идек һәм Самарда татар милли үзәген төзүне хупладык, – диде. Ул региональ «Дуслык" иҗади-иҗтимагый оешмасы президенты Фәхретдин Канюкаевны «Во благо земли Самарской» күкрәк билгесе, ә бер төркем татар активистларын Мактау кәгазьләре, Рәхмәт хатлары һәм кул сәгатьләре белән бүләкләде.

Быел бит өлкә "Туган тел" оешмасы үзенең 25 еллыгын билгеләп үтә. Шуңа күрә котланучылар арасында оешманың ветераннары һәм хәзер актив эшләүче әгъзалары байтак иде. Ә татар җәмәгатьчелеге, үз чиратында, Николай Ивановичка татар чапаны һәм түбәтәй кидерде. Ул бүләкне шундук киеп тә куйды:

– Татарга охшаганмынмы? Охшаганмындыр шул, без бит меңләгән еллар элек бер кабиләдән чыкканбыз, – дип елмайды ул.

Губерна Думасы рәисе һәм шәһәр башлыгы дә котлауларын җиткереп, милли эшләр белән шөгыльләнүчеләргә бүләкләрен тапшырдылар.

Ә бу вакытта паркның күл өстендәге сәхнәсендә көрәш кызды. Ни гаҗәп, быел батырга бүләккә машина вәгъдә ителмәгән булуга карамастан, Самар Сабан туена Россиянең төрле регионнарыннан бик күп көрәшчеләр килгән иде. Бу көнне сиксәнләп көрәшче бил алышты һәм нәтиҗәдә Әлмәт егете Фәнил Минһаҗев абсолют батыр исеменә лаек булды. Ә Самар көрәшчеләре арасыннан 80 килограммга кадәр үлчәүдә өченче урынны алган Җәмил Шәмшетдиновны, 70 килога кадәр үлчәүдә икенче урынны алган Ришат Галимовны, 60 килога кадәр үлчәүдә беренче урынга чыккан Әбдекәрим Шералиевны, шул ук үлчәүдә икенче урынны алган Иман Мамановны билгеләп үтәр идем. Егетләребез бик яхшы көрәш күрсәтеп киләләр, ләкин абсолют батыр булыр өчен авырлыклары гына җитеп бетми шул әле. Кырым татарлары да ике көрәшче алып килгәннәр иде, ләкин аларны

безнең егетләр “эх!” дигәнче егып салдылар.

Паркның төрле почмакларында урнашкан дүрт сәхнәдә Самарның «Идел», «Ялкынлы яшьлек”, «Яктылык» татар мәктәбе ансамбльләре, Татарстанның Зәй районы үзешчән артистлары, Камышлы районы һәвәскәрләре үзләренең талантларын күрсәттеләр.

«Ипозембанк» куйган палаткада кунаклар чәй эчтеләр, ә алар куйган сәхнәдә балаларның битләренә берсеннән-берсе матур бизәкләр төшерелде, викториналар уздырылды.

Шәһәр милли-мәдәни автономиясе оештырган спорт уеннарында да җиңүчеләр күп булды – багана башына менү буенча Марат Иваев, гер күтәрүдә Рамил Әхмәтов һәм Рөстәм Иманголов, армрестлингта Руслан Вәлиев җиңеп чыктылар.

Шулай ук өлкә “Туган тел” оешмасы оештырган милли уеннар мәйданчыгында да бик кызык булды – балалар капчык киеп йөгерүдә, салам тутырган капчык белән сугышуда, көянтә-чиләк белән су ташуда, кашыкка күкәй салып йөгерүдә, аркан тартышуда ярыштылар.

Халык биеп, җырлап күңел ачты, сату рәтләрендә йөреп, туганнарына Сабан туе бүләкләре сайлады, шашлык, пылау ашады…

Ә бу вакытта стадион сәхнәсен «Казан егетләре» төркеме һәм Башкортостан җырчысы Салават Фәтхетдиновның туганы Айдар Фәтхетдинов биләгәннәр иде инде. Эх, шәп тә булды инде концерт! Ләкин стадионда биеп кызган яшьләр таралырга ашыкмадылар, кичкә таба Сабан туе дискотекага әверелеп китте, һәм күл өстендәге сәхнә татарлар “типтерү”гә чайкала-чайкала ничек тә түзде…

Ә олырак яшьтәге милләттәшләребез күңелләре булганчы җырлап-биеп, күңел ачканнан соң, оештыручыларга рәхмәт әйтә-әйтә, дусларын, туганнарын иярткән, өйләренә таба атладылар. Бәйрәм көнне туганнар белән чәй өстәле тирәсендә утырып алмыйча ярамый инде. Шундый гүзәл бәйрәм әле тагын бер елдан соң гына булачак бит.

САБАНТУЙ-2014
ПРОШЕЛ В САМАРЕ С РАЗМАХОМ

21 июня прошел областной татарский праздник Сабантуй в Самаре. По традиции площадкой для его проведения стал самый посещаемый парк Самары – имени Гагарина. Праздник прошел масштабно.

На торжество собрались жители не только со всей Самарской области, но и представители соседних регионов. Особыми гостями стали делегаты от крымских татар – из Симферополя и Сакского района, приглашенные на праздник по инициативе президента СОТО «Туган тел» Ильяса Шакурова. В праздновании также приняли участие губернатор Самарской области Николай Меркушкин, председатель Губернской Думы Виктор Сазонов, глава Самары Дмитрий Азаров.

Николай Меркушкин поприветствовал татар на родном языке. Участники праздника в ответ наградили Николая Меркушкина аплодисментами. Руководитель области подчеркнул: Сабантуй – это праздник с большими историческими корнями. Но одновременно это и вечно молодой народный праздник, который каждый раз наполняется новым содержанием. Глава региона напомнил, что 26 лет назад первый Сабантуй возродился именно на самарской земле.

«Самарская область один из тех регионов, где чтут добрые традиции предков: здесь царят уважение друг к другу, дружба народов, взаимопроникновение культур. И мы гордимся тем, как складывается жизнь нашего многонационального народа на самарской земле», – обратился к присутствующим глава региона. «Для нас очень важно, как вы живете, какие созданы для вас условия для занятий в школах, детских садиках. Нам важно, как сохраняются ценности, необходимые для подрастающего поколения, нам исключительно важно, как сохраняется татарский язык», – отметил Николай Меркушкин. – Мы делаем все, чтобы эти традиции сохранялись и развивались. Ведь уважение

к другим народам – это величайшая ценность, которую надо сохранить в этом непростом мире».

Глава региона уверен, что самое главное богатство и достояние самарской земли в том, что уже много веков здесь мирно бок о бок живут русские, татары, чуваши, мордва, марийцы и много других народов.

«Мы видим, что происходит в разных концах мира», – подчеркнул глава региона. – На национальной, конфессиональной основе возникают разного роды стычки и даже войны. В этой связи накопленный в регионе опыт взаимодействия с татарской и другими национальными объединениями – крайне ценен».

В этот день в Самару на Сабантуй специально приехала делегация крымских татар из Симферополя и подшефного нашему региону Сакского района. Глава региона призвал всех поприветствовать дорогих гостей, и на его призыв все отозвались громкими аплодисментами. «В Крыму накопились проблемы, в том числе, касающиеся межнационального согласия. Думаю, что наш опыт взаимодействия и работы с национальными и религиозными объединениями для крымчан будет очень полезным», – обратился к гостям Николай Меркушкин.

Эльвис АБЛАЕВ, директор общественной организации общество крымских татар «Инкишаф»:

Нас очень хорошо встретили. А сегодня мы участвуем в Сабантуе в Самаре. Спасибо организаторам этого впечатляющего праздника и руководителям Самарской губернии за вклад в развитие национального движения – это будет оценено людьми. Сабантуй – это праздник народа, а значит, это радость, это встречи, это знакомства, это масса впечатлений.

Он также напомнил, что в это непростое время развивать дружбу между народами особенно важно: «Мы видим, что сегодня происходит на Украине, что за ценности пропагандируются и насаждаются там народу. Думаю, наше взаимодействие с крымскими татарами очень важно для всей нашей страны и для наших народов».

Чуть позже представитель делегации крымских татар – Алмир Самадинов, поздравляя всех участников праздника, выразил надежду на то, что в этот день Сабантуй станет символом единения всех народов России. «Когда Крым соединился с Россией, мы избежали кровопролития благодаря тому, что все народы нашли взаимопонимание. Самарская область взяла шефство над Сакским районом Крыма, и надеюсь, наше взаимодействие будет продолжаться, и мы станем единым мощным государством».

Алмир САМАДИНОВ, заместитель председателя совета Народной партии «Милли Фирка»:

В Крыму тоже проходит Сабантуй, и мы его проводим вместе с разными народами. Крымские татары считают себя частью всего тюркского мира, и самарские, и казанские, и поволжские татары – это наши братья. Я уверен, в наших традициях появятся новые праздники, которые мы вместе будем отмечать. Такие праздники объединяют все народы.

Мы за дружбу народов, ведь мы живем в одной большой стране – России, где защищены права каждого народа.

Я уверен, что мы вместе будем не только проводить праздники, но и строить экономику России и делать все для процветания нашей страны.

В ходе праздника глава региона напомнил и о недавней встрече с активом региональных татарских общественных объединений, где

была достигнута договоренность о строительстве духовно-просветительского центра при самарской Соборной мечети.

«В этом центре татары могли бы изучать культуру, язык и традиции народа», – добавил руководитель области.

По материалам сайта www.samtatnews.ru

Фото Риммы Нуретдиновой

Глава Сакского района Республики Крым Александр Овдиенко выразил благодарность самарцам за приглашение делегации крымских татар на Сабантуй

Председатель Сакской районной государственной администрации в Республике Крым Александр Овдиенко выразил искреннюю благодарность в лице врио губернатора Самарской области Н.И. Меркушкина президенту Самарского областного татарского общества «Туган тел» Ильясу Шакурову и организаторам областного Сабантуя в Самаре за приглашение делегации крымских татар на народный праздник окончания весенних полевых работ. Глава Сакского района выражает убежденность, что сохранение конфессионального единства и межнационального согласия, развитие культурных традиций станет одним из ключевых направлений сотрудничества регионов.

И ВНОВЬ О САБАНТУЕ

О старинном и вечно молодом празднике Сабантуй написано немало, но писать о нем можно вновь и вновь – настолько он многогранен.

Михаил Владиславович КРЖИЖЕВСКИЙ

Истоки Сабантуя уходят корнями в седую древность. По свидетельству исследователей, этот праздник отмечался уже волжскими булгарами – предками татар. Сабантуй раньше не имел точной календарной даты, а праздновался в зависимости от готовности земли к севу – обычно в апреле или в начале мая. Первоначально целью проведения праздничных обрядов являлось задабривание духов плодородия, которые способствовали хорошему урожаю. Позднее магические обряды потеряли свой смысл, а Сабантуй превратился в веселый народный праздник, посвященный началу полевых работ.

Этот праздник, как и другие, имел свою региональную специфику. О том, как проводили Сабантуй самарские татары, писали Р. К. Уразманова, Т. И. Ведерникова, Ф. С. Махмутов и другие авторы. О традициях данного праздника рассказывали и автору этих строк жители Самары, Камышлинского и Похвистневского районов.

Подготовка к празднику проводилась заранее: люди наводили порядок в доме, готовили припасы и т. д. Сабантуй традиционно являлся праздником самих жителей поселения, на него не принято было приглашать гостей из других населенных пунктов – желающие сами приходили на место проведения праздника, а после его окончания обычно отправлялись домой, хотя иногда приглашались на обед или ужин своими родственниками или друзьями. За день или за два до праздника в домах красили яйца, которые потом (на следующий день) отдавали детям, ходившим по домам с этой целью и желавшим хозяевам благополучия.

Во всех деревнях в день сбора крашеных яиц дети выбегали на улицу, где взрослые играли с ними. Производился также сбор подарков для награждения победителей предстоящих состязаний. Наиболее ценным считалось полотенце, которое получали с каждой молодой женщины, вышедшей замуж после предыдущего Сабантуя. Она специально для этой цели готовила одно из самых лучших полотенец из своего приданого.

го. Если полотенце требовалось с молодой жены в обязательном порядке, то остальные выделяли подарки (скатерти, платки и т. п.) добровольно, но делали это с большой охотой, поскольку в противном случае могли прослыть жадными. Сбор подарков производился юношами, которые затем передавали их наиболее уважаемым старикам, выступавшим на состязаниях в качестве судей. Последние и выносили эти подарки на место состязания – майдан.

У каждого населенного пункта были свои места проведения Сабантуя – ложбина, поляна и т.д. Основными соревнованиями являлись борьба на кушаках (керэш), бег, скачки на лошадях. Борьба на кушаках проводилась на майдане. В качестве кушака использовалось полотенце, которое имел каждый из борцов – он обхватывал им противника за талию. Нужно было положить соперника на лопатки. После нескольких успешных поединков победитель становился претендентом на звание лучшего борца – батыра. Таких претендентов набиралось несколько человек, схватка межу ними становилась кульминацией состязаний по борьбе. Батыр получал в качестве приза одно из лучших полотенец. Бег проводился на небольшие дистанции – 1-2 километра, иногда короче. Если старт устраивали в отдалении, то финиш – на майдане. Скачки завершали спортивные состязания. Их обычно устраивали на дистанции 5-8 километров. В целях безопасности скачки проводились в стороне от основного места других состязаний, но награждение происходило также на майдане. Победителю скачек вручалось одно из лучших полотенец, а хозяину победившей лошади – сабан, борону и т. п. Награждали также и всех остальных участников скачек – даже на лошадь, пришедшую последней, повязывалось полотенце, специально оговоренное дарительницей как утешительный приз.

Вечерние молодежные игрища также служили неотъемлемым компонентом данного праздника. До глубокой ночи звучала гармонь,

пелись песни и проводились пляски. Такие игрища начинали период весенне-летних игр, которые проводились на природе.

После Сабантуя начинался сев. Накануне выхода на него было принято истопить баню и вымыться, чтобы очиститься. Бедным жителям села относили подаяние в виде хлебцев, муки или яиц. Сеятель вместе с зерном бросал в поле яйца, которые тут же собирали дети. Засеяв небольшой участок, устраивали перерыв, расстилали скатерть и выкладывали на нее продукты, принесенные из дома.

В конце XIX – начале XX в., когда все больше татар стало жить в городах, Сабантуй перестал быть чисто деревенским праздником. Известно, что в Самаре он проводился еще до революции – в 1908 и 1914 гг.

Новое рождение этот праздник получил в нашем городе в конце 1980-х гг., в связи с активизацией национально-культурного движения. О том, как с 1989 г. проводили Сабантуй в Самаре, рассказывается в красочном буклете «Седая древность и вечная молодость народного праздника», выпущенном Самарской областной национально-культурной автономией.

Сабантуй традиционно празднуется также башкирами. Его тоже проводили накануне весенних полевых работ. О том, как праздновали Сабантуй башкиры в прежние времена, написано в монографии С. И. Руденко «Башкиры», об этом рассказывали автору этих строк башкиры Самарской области. Башкирский Сабантуй во многом напоминал татарский. Для проведения праздника забивали домашний скот, приглашали гостей из соседних деревень и устраивали совместную трапезу, а также различные соревнования: скачки на лошадях, борьбу, состязания в беге и др. Некоторые соревнования носили шуточный характер: например, доставание ртом монеты со дна посудины, наполненной водой или кумысом.

Таков веселый праздник Сабантуй.

Балалары арасында

ИР ЙӨРӘКЛЕ ХАТЫН

Ир йөрәкле хатын-кыз, диләр аның турында. Чөнки бу дөньяда Флюра ханым эшләмәгән эш юк. Ул теләсә, ГАЗель автомашинасына утырып, ерак сәфәргә чыгып китә, теләсә, тракторга утырып, җир эшкәртә, теләсә, печән чаба, атлар үрчетә...

Нурсинә ХӘКИМОВА

Әдәби әсәрләрдә хатын-кыз гүзәл зат итеп тасвирлана. Ул җир йөзенә сөер һәм сөелер өчен, сабыйларына мәрхәмәтле ана, иренә тугры тормыш иптәше итеп яратылган. Әйе, еллар узган саен җир йөзендә бик күп үзгәрешләр барлыкка килә. Шушы үзгәрешләр белән бергә асыл затларыбыз да үзгәрә. Чөнки заман үзе шулай куша, үзе таләп итә.

Безнең тарихыбыз берничә чорга бүленә. Мәсәлән, болгар бабаларыбыз чорына килгәндә, Сөембикә ханбикә күп газаплар кичерсә дә, хәтта сөекле улы Үтәмешгәрәйдән аерсалар да, иманына, Ислам динебезгә, телебезгә хыянәт итмәгән, шәһит киткән. Ә Бөек Ватан сугышы чорында данлыклы Мәгүбә Сыртланова үзенең очкычында күпме явыз немец илбасарларын тар-мар иткән! Валентина Терешкова – беренче космонавт. Курку белмәс ханым бөтен галәмне иңләгән.

Ә язмам герое – гап-гади авыл хатын кызы. Ул балалар тәрбияләп үстерә, өлкән яшьтәге әтисен карый, тагын әллә ниләр эшли. Хәер, бу хакта соңрак.

Татар халкы: «Кунакка барсаң, хуҗаның өенә кермә, иң элек аның күршесенә кереп, барачак кешенең хәлен бел», - дип әйтергә ярата. Менә шушы гыйбарәне искә алып, мин Камышлы районындагы Бозбаш авылына юл тотканчы, Камышлы авылы поселениесе җитәкчесе Зәһит Әбделхак улы Сафин янына кереп чыгарга уйладым. Хәл-әхвәл сорашкач, турыдан-туры Флюра Мөхәммәтҗанова нинди хатын-кыз соң ул?! – дигән сорауны бирдем.

Ә Зәһит Әбделхакович:

– Аны белмәгән кеше сирәктер. Ир йөрәкле хатын-кыз ул. Чөнки бу дөньяда Флюра ханым эшләмәгән эш юк. Ул теләсә, ГАЗель автомашинасына утырып, ерак сәфәргә чыгып китә, теләсә, тракторга утырып, җир эшкәртә, теләсә, печән чаба, атлар үрчетә, – дип җавап бирде.

Дөрестән дә, мин Флюра Минзәки кызы Мөхәммәтҗанова яшәгән авылга барып җиткәч, ул миңа үзенең капка төбендә үк очрады. "Менә әле генә кырдан, печән җыйган җирдән кайтып төштем. Үзегез дә беләсез ич, бик кызу вакыт, матур киенеп йөрергә яки диңгез буенда ял итәргә вакыт юк", – дип каршы алды ул мине. Аннан соң өенә чакырды. Һәм без сөйләшеп киттек.

Ә аның тормыш юллары, минемчә, гыйбрәт алырлык. Ул катлаулы булса да, зур игътибарга, ихтирамга лаек.

Флюра урта мәктәпне тәмамлагач, Самар педагогика училищесында укып, һөнәр үзләштерә. Бераз балалар бакчасында эшләп алгач, очрашып йөргән егете – Ринатка тормышка чыга. Тик ни сәбәпледер, бу никах озын гомерле булып чыкмый, алар аерылышалар. Әтисеннән ялгыз булып калганда, кызлары Азалия кечкенә була әле. Шуннан соң Флюра ханым Татарстандагы Бөгелмә шәһәренә китеп, кошчылык фермасында хезмәт кыла башлый. Ә икенче булачак тормыш иптәше белән очрашу көтмәгәндә барлыкка килә.

1993 еллар башында була бу хәлләр. Флюра ханым төсле телевизор сатып алырга уйлый. Менә шушы товарны алып кайтырга транспорт булмагач, ул тегеләй дә, болай да бәргәләнә. Шунда якында гына туктап торучы бер автобусны күреп алып, шуңа мөрәҗәгать итә. Ә машина йөртүчегә тавык ите кирәк була. Кошчылык фермасында эшләүче ханым аңа ярдәм итә алачагын белдерә. Менә шулай алар үзара килешеп торган чакта болар янына җиңел автомашина килеп туктый, егетләр үзара ни турындадыр сөйләшәләр. Бөгелмә бик зур шәһәр түгел бит ул. Нәфис (автобус йөртүченең исеме шулай була) Флюра белән тагын очраша һәм абыйсы Рәфис белән таныштыра. Дөрестән дә, теге вакытта килеп туктаучы кеше ул булып чыга һәм шунда аңа күзе төшкәнлеге ачыклана. Флюра белән Рәфис очрашып йөри башлыйлар. Бер матур очрашудан соң, егет яшь хатынны подъезд төбенә кадәре озатып куя да өенә кайтып китә. Шушы төнне Флюра ханым авырып китә һәм хастаханәгә эләгә. Аны операциягә әзерләгәндә шәфкать туташы: «Сезнең ирегез килде», - дип әйтә. Хәле мөшкел булган ханым елардай булып: "Минем ирем юк, мин ялгыз!" – ди. Ә үзе тәрәзәгә күз салса, анда аңа кул болгап, Рәфис басып торганлыгын күрә. Операция уңышлы үтә. Ә Рәфис сөйгәне яныннан китми дә диярлек. Ул Флюраны иркә баладай тәрбияләп карый, ярдәм итә. Яшь хатын терелеп, аякка баскач, ул аңа өйләнә. Һәм кызы Азалиягә яхшы әти дә була. Яшьләр авылга кайтып төпләнәләр, авыл тормышына баш–аяктан кереп китәләр.

Кызганыч, бик кызганыч! Ун ел иркә хатын булып яшәгәч, Рәфис үлеп китә. Флюра тагын ялгыз булып кала. Тик ул югалып калмый, кызы Азалия белән яраткан тормыш иптәше Рәфистән бүләк – берничә айлык кына булып калган уллары Тимур өчен яшәргә кирәклеген аңлап ала.

– Ирем исән чагында, улыбыз Тимур туганчы, абыем Атлас белән аның хатыны Рамилә вафат булгач, аларның алты яшьлек уллары Эдуард белән бер яшь ярымлык Алинәне дә үз тәрбиябезгә

алган идек. Менә шушы дүрт бала белән ялгыз калдым мин", – дип узган гомерен исенә төшерә Флюра ханым, тормыш йомгагын сүтә-сүтә.

Баксаң, аның ире мәрхүм булганга унбиш елга якын гомер үтеп тә киткән икән! Бүгенге көндә олы кызы Азалия тормышка чыккан. Алар Марат белән әнкәләренә уллары Марсельны бүләк иткәннәр. Бүгенге көндә Марат вахта ысулы белән Себердә эшләп йөри. Азалия улы Марсельны гына тәрбияләп калмый, әнкәсенә дә булыша. Алинә дә читтә калмый.

Мин язмам башында Флюра ханым эшләмәгән эш юк, дип язган идем. Бүгенге көндә аның карамагында 200 гектар мәйданнан артык җир биләмәсе бар. Ул шушында терлек азыгы, солы, арыш чәчеп, мул уңыш җыеп ала. Артып калганын сатып җибәрә. Үзе үстергән продукцияне ашатыр өчен атлар үрчетә, бозаулар үстерә, үгезләр симертә. 10 баш сыердан савып алган сөт-катыкны, каймакны, эремчекне урнаштырып, акча ясый. Өстәвенә, ул ГАЗель автомашинасына утырып, тавыклар, үрдәкләр, казлар алып кайтып, сату эше белән дә шөгыльләнә. Ул яңа гына улы Эдуарны армия хезмәтенә озаткан. Хәзерге вакытта Флюра ханым өлкән яшьлек әтисе Минзәки аганы тәрбияли, әнкәсе үлеп киткән. Берничә еллар элек тәрбиягә алган уллары Витя, Денис һәм Вовка да аның янында әле. Улы Тимур да әнкәсенең зур өмете.

– Хәзер авыл халкы терлек асраудан бизде. Яшьләр дә сыер асрап җәфалануны кирәк, дип санамый, кышлыкка ит өчен бер бозау да алып үстермиләр. Белмим, ничек эшсез яшиләрдер алар?! – дип үз уйлары белән уртаклаша язмам герое.

– Мин кайчакта кызым Азалия белән сөйләшеп утырганда: – Кызым! Әллә без үзебезгә үзебез мәшәкать өстибезме икән? – дип сорыйм, аптырап, – дип дәвам итә ул. Ә кызым: – Әнкәй! Син башкача яши алмыйсың бит! – дип җавап бирә. Ә мин авыл баласы, авылым табигатенә гашыйк. Балачактан ук шулай тәрбияләнгәнмен. Үзең чәчкән басу өстендә тургайларның җыр сузуларын ишетеп торулары гына да ни тора! Җанга рәхәтлек өстәп кенә калмый, яшәү яме дә бүләк итә! Бу үзе зур бәхет, минемчә. Ә тәмле сөт исе аңкытып, сыерларның көтүдән кайткан чакларын күзәтүе, аларның: тизрәк минем сөтемне савып алсыннар, мин авыр йөктән арыныр идем, дип мөгрәүләрен ишетүләре, үзе бер кызык хәл. Сыер булмагач, авылда көтү дә юк. Минем улларым аларны көтәләр. Безнең йортта һәркем үз эшен белә һәм яратып башкара. Шуның өчен малайларымның читкә китәселәре дә килми. Унсигез яшь тулгач, аларга фатир биреләчәк бит.

Тагын өстәп шуны да әйтәсем килә: авыл халкы эшсез булгач, акчалары да юк. Әгәр дә булышырга үтенсәң, риза булмыйлар. Хәзерге вакытта фермер хуҗалыгы җитәкчесе буларак, минем өч кешене эш белән тәэмин итәрлек мөмкинлегем бар. Бердәнбер эшчем – Айрат Шәкүровка бик рәхмәтлемен. Аның эшенә тиешле хезмәт хакы түләп торам.

Үзенең җир биләмәсе булган авыл кешесен техникаларсыз күз алдына китереп тә булмый. Флюра Минзәки кызының ГАЗель, җиңел автомашинасы, тракторы, печән чапкычы, аны төргәкләргә төрү җайланмасы, дөресе, хуҗалыкта кулланыр өчен бөтен әйбере дә бар. Ул беренче эшен кредит ярдәмендә башлаган. Эшчән ханым: «Бүгенге көндә җиргә, терлеккә бирелгән субсидияләр дә бик ярап куя», – дип канәгатьлек белдерә. Аннан соң ул үзенә ярдәм итүче, кирәк чакта төпле киңәшләр бирүче Камышлы муниципаль районы җитәкчесе башлыгы Рафаэль Камил улы Баһаутдиновка, аның авыл хуҗалыгы буенча урынбасары Минәхсән Сәгыйровка, Фәһим Сафиуллинга, авыл поселениесе җитәкчесе Зәһит Сафинга һәм башкаларга бик рәхмәтле.

Флюра Минзәки кызы белән менә шундый матур сөйләшү булып узгач, без аның йорт хуҗалыгы белән танышырга чыктык. Биредә безне йорт тутырып, симез түшкәләрен көч-хәл белән сөйрәп йөрүче бройлер тавыклар җырлашып-кыркылдашып, каршы алдылар. Менә монда иске абзарны сүтеп, бик зур итеп яңасын төзегәннәр. Озакламый өр-яңа мунча бастырырга уйлыйлар. Аннан соң агач өй урынына коттедж салып куярга исәп. Ә бер читтә зур гына такта ярдыру цехы басып тора. Аның янында урманнан буе белән сөйрәп кайткан шәп-шәп агачлар ята. Шуңа исем китеп: – Әллә урман да кисәсеңме? – дип сорамый кала алмадым.

Ә Флюра ханым: «Әйе, шул төзелеш материаллары ясар өчен урманнан "делянка" алам. Үземнән арткан такталарны сатам. Улым Эдуард армиягә киткәнче, бер кайгым юк иде. Ә хәзер ярдәмчем Айрат белән калдык», – дип әйтте.

Тагын шуны да искәртеп үтәсем килә: ул такта ярдыру пилорамасын Воронеж шәһәренә барып, алып кайткан. Флюра ханым ГАЗель автомашинасына утырып, хәтта Мәскәүгә тикле барган! Уфа, Казан, Ульяновск, Саранск һәм башка бик күп шәһәрләрдә булган. Мин аңардан:

– Ялгызың юлда йөрергә курыкмыйсыңмы соң? – дип сорагач, ул кычкырып көлде дә: – Юк! Мин бит Аллаһыга тапшырып чыгып китәм. Ул саклый мине! – дип җаваплады.

Ә Бозбаш авылына килгәндә, биредә һәрчак моңлы азан тавышы яңгыратып, намазга чакырып торучы мәһабәт мәчет бинасы басып тора. Авылда 150гә якын йорт хуҗалыгы, ә күңел ачу өчен Мәдәният йорты бар. Мәктәп юк. Балалар Камышлы авылына килеп укыйлар. Биредә бер зират. Ул һәрчак матур итеп чистартылган, төзекләндерелгән. Шома асфальт юл район үзәгенә алып бара. Менә шушы авылда Флюра Мөхәммәтҗанова дигән уңган, бар үҗәтлеге белән тормышка гашыйк хатын-кыз көчле дулкыннарга карамый, тормыш диңгезендә йөзә. Мин хушлашыр алдыннан:

– Бәхетең синең нидә соң? – дигән сорау бирдем әңгәмәдәшемә. Ул:

– Минем бәхетем яраткан гаиләмдә, балаларымда, туып-үскән авылым басуларында маңгай тире түгеп тапкан хәләл хезмәт җимешләремдә! – дип җавап бирде.

Денис – Камышлы районы, Бозбаш авылы – Денис.

Флюра Әхмәтҗанова Сөмбелә бәйрәмендә

ТАРИХИ ҺӘЙКӘЛЛӘР НИ СӨЙЛИ?!

Ел саен гаиләбез, туганнарыбыз белән Татарстанның Алексеевск районындагы Изге Биләр җиренә барып, ата-бабаларыбыз рухына дога кылып кайту матур бер традициягә әйләнеп китте. Барасы юл ерак булгач, мин тормыш иптәшем Габделәхәт, апам Миңсылу хәләл җефете Мансур белән иртәнге таң атканчы юлга кузгалдык. Байтак кына җирләрне үткәч, матур көн вәгъдә иткәндәй, күк йөзе яктырып, алсуланып, җир йөзенә илаһи матурлык өстәп, таң атты. Әнә зур, кызыл шардай булып, кояш күтәрелеп килә. Ул куе, яшел урман өстен, аяк астындагы хәтфәдәй чирәм өстен яктыртып кына калмады, юл кырыенда үсеп утыручы аллы-гөлле чәчкәләрнең таҗларына кунган иртәнге, саф чык бөртекләрендә уйнады, якты нурлары белән күзләрне камаштырды. Әгәр дә миңа: "Җир йөзенә син ни өчен килдең?" – дигән сорауны бирсәләр, мин ике дә уйлап тормый: "Шушы гүзәл, илаһи матурлыкны күрү бәхетен татыр, үз күзләрем белән күрер, сөенер өчен!" – дип җавап бирер идем.

Менә шулай табигать Анабызның серле гүзәллегенә соклана-соклана ата-бабаларыбызның туган җиренә аяк бастык. Бирегә килүчеләр арасында иң беренчеләрдән булырбыз дип уйлаган идек тә, ләкин бездән дә өлгеррәк кешеләр бар булып чыктылар. Әйтергә кирәк, кайберәүләр бирегә куна килеп, кичтән үк урнашканнар икән. Буш беседкалар калмау сәбәпле, яшел агачлар арасындагы аланда урнашып, үз "өебезне" булдырдык. Шул чагында ерак та түгел, бер өлкән яшьлек абзый белән хатын-кызның үзара кычкырышулары игътибарыбызны җәлеп итте. Алар арасындагы низаг беседка өчен булып чыкты. Ләкин бик озак тавышлана алмадылар, берәү ниндидер сүз әйтеп, туктатты бугай. Апамның тормыш иптәше, җизнәм Мансур: - Ничек итеп, оялмыйча, изге җирләргә килеп, урын өчен тавышланмак кирәк? – диде һәм җәймә җәелгән җиргә сузылып ятты да: - Болай тагын да рәхәтрәк икәнлеген аңламыйлар алар, җиргә яткач, Җир-Анабызның йөрәк тибешен ишеткәндәй буласың, аннан соң җиргә ятуның сәламәтлеккә дә зур файдасы бар икән! – дип тә өстәде. Аларның низаглары кәефебезне төшерә алмады, ә тирә-юньдә тормыш ыгы-зыгысы дәвам итте. Биредә корбан чалыр, аны эшкәртер өчен махсус урында яңа гына чалып, элеп куелган сарык түшкәләре тезелеп киткән. Мөмкинлегең булмаса, тавык та чалырга ярый икән. Шунысы искитәрлек, җәйге челлә булуга карамастан, ник бер чебен-черки булсын! Менә шуларны күзәтә-күзәтә, мин сәяхәтемне алга таба дәвам иттереп, казан асып, шулпа

пешерер өчен махсус ясалган мичләр янында тукталып калдым. Быгыр-быгыр ит кайнап торган казан янында мәш килеп йөргән ир белән хатын-кыз Татарстан Республикасының Яр Чаллы шәһәреннән килгән булып чыктылар. Алар сөйләвенә караганда, елына икешәр мәртәбә бирегә килеп, корбан чалып, туганнары белән җыелышып, аш табыны уздыралар икән. Әбиләрен Коръән укыр өчен алып килгәннәр. Тагын шуны искәртеп үтәсем килә: әгәр дә үзең белән алып килә алмасаң, биредә вакытлыча кулланышка казан белән самавырда алып була.

Әйдәгез әле, тагын бергәләшеп сәяхәтебезне дәвам итик. Менә монда Изге чишмә. Төрле яклардан килгән кешеләргә изге су алып китәр өчен ун яки илле литрлы пластмасс су савытлары сатыла, сәүдә рәтләрендә төрле сувенирлар, яулыклар, түбәтәйләр, догалар һәм күптөрле әйберләр сатып алу мөмкинлеге дә бар, тарихи-археологик музейга кереп, шушы изге җирләрнең тарихы белән танышып була. Изге чишмәгә килгәндә, биредә су коену кабиналарында рәхәтләнеп су коенырга була. Хәсән Туфан авылыннан Полина исемле тугызынчы дистәне ваклаган түтәй бирегә су коенып, савыгыр өчен генә килүе турында сөйләде. Бирегә хәтта коляска ярдәмендә хәрәкәтләнүче яшь кызны, күкрәк сабыйларын да алып килгәннәр. Бәдрәфләр дә җитәрлек ясалган, рәхәтләнеп тәһарәт яңартып, намаз укыр өчен гыйбадәт кылу мәйданчыгы булдырылган. "Изге чишмә" исемле кафега кереп, төрле ризыклар белән сыйланырга да ярый.

Тәмле шулпа белән чәй кайнаганчы, мин хәзер Изге Биләр тарихы белән таныштырып үтмәкче булам.

Рус елъязмаларында "Болгарның бөек шәһәре" дип аталган борынгы Биләр Кече Чирмешән елгасы буенда урнашкан һәм кайчандыр Көнчыгыш Ауропаның иң бөек шәһәрләреннән булган. Аның тарихи язмышы бөек тә, аяныч та. Күпне кичергән Биләр: урта гасыр татар дәүләтләре – Болгар һәм Алтын Урданың бөеклеге, куәте символы булып, чәчәк атып яшәгән, дошманнар тарафыннан җимерелеп, яңадан торгызылган һәм, нинаять, юкка чыккан. Урта гасыр Биләренең хәрабәләре Татарстан Республикасының Алексеевск районы Биләр авылы янында урнашкан. Аның барлыкка килүен күпчелек галимнәр 922 елгы вакыйгаларга бәйлиләр. Нигез салыну вакытыннан башлап, Биләр һәм аның тирә-ягы, мөгаен, Болгар Дәүләтенең икътисадый һәм сәяси тормышы үзәгендә булгандыр. 1236 елгы монгол яуларына кадәр Биләр (аны кайчак Болгар дип тә йөрткәннәр) Болгар иленең башкаласы булып торган.

1164 елдан башлап, Чирмешән елгасындагы "Болгарның Бөек шәһәре" Болгар дәүләтенең хәрби-сәяси үзәге буларак рус елъязмаларында телгә алына. 1183 елда Владимир-Суздаль кенәзе Всеволод Зур Оя җитәкчелегендәге рус кенәзләренең берләшкән гаскәрләре ясаган "тәре походы" нәкъ менә "Чирмешәндәге Бөек шәһәргә" каршы була. Һичшиксез, бу чор – Биләрнең кодрәте һәм гүзәллегенең чәчәк ату вакыты. XIII йөз тарихчысы Җүвәйни болгарның башкаласы Биләр турында "бу күп халыклы, ничкем ала алмаслык шәһәр"дип язган.

Бу чорда шәһәр территориясе торак кварталлары, аристократ утарлары, җәмәгать корылмалары – мәчетләр, мәдрәсәләр һәм мунчалар, шулай ук кайбер шәһәр зиратларын үз эченә алган ныгытылган өлештән торган.

Шәһәрнең зурлыгы хәзерге кешене дә гаҗәпләндерерлек. Чыннан да, Биләр үзенең зурлыгы һәм халкының күплеге белән урта гасырның данлыклы шәһәрләре – Киев, Новгород, Преслав, Краков, Париж, Димәшкъ, Бохара һәм Сәмәрканд кебекләргә тиң булган.

Бөтен галимнәр Биләрнең Болгар Дәүләтендә, бигрәк тә аның икътисадый тормышында зур роль уйнаганын күрсәтеп үтәләр. Шәһәрлекнең культура катламнарында табылган күпсанлы һөнәрчелек эшләнмәләре, көнкүреш һәм бизәнү әйберләре, корал, шулай ук Ауропа һәм көнчыгыш илләреннән килгән төрле әйберләр Биләрнең сәүдә-икътисадый һәм мәдәни яктан зур әһмияткә ия булганын сөйлиләр.

"Бөек шәһрнең" рухи мәдәният үзәге булганлыгы шиксез. Анда күп болгар зыялылары яшәгәннәр: шагыйрьләр, укымышлы дин әһелләре. Аларның күбесе башта Биләрдә белем алып, соңрак Көнчыгышның мөселман илләрендә укуларын дәвам иттергәннәр. Данлыклы болгар-татар шагыйре, "Кыйссаи Йосыф" дастанының авторы Кол Гали дә Биләрдә яшәп иҗат иткән.

Урта гасыр Болгар Дәүләте тарихында Биләрнең бөек кодрәтле чоры якты сәхифә булган һәм 1236 елда монгол гаскәрләре илгә һөҗүм итеп, аны җимергәндә һәм талаганда бу шәһәр дә шундый ук ачы язмышка дучар булган. Рус елъязмалары "Көнчыгыш илләреннән Болгар җиренә алласыз татарлар килеп, Олуг каланы алдылар", дип хәбәр итәләр. Археологтк табылдыклар бу мәгълүматны тулысынча раслаганнар. Шәһәрлекнең өске катламында табылган күмер, кеше сөякләре, ватык корал һәм XIII йөздә монголлар кулланган ук очлары да моны дәлилли.

Янгында Биләр тәмам җимерелгән һәм бу җирдә бүтән торгызылмаган.

Изге җирләр турында халык хатирәләре булып Биләр янында, авылдан төньяк-көнчыгышка таба, урманда, Хуҗалар тавының итәгендә риваятьләргә күмелгән Изге Чишмә урнашкан. Күрәсең, борынгы заманда бу җирдә мәҗүси гыйбадәтханә булып, ул мөселман халкының изге урынына әверелгән. Ләкин, традицион рәвештә, монда татар-мөселманнар гына түгел, руслар, чувашлар, марилар да киләләр. Алдарак язып үткәнемчә, Полина исемле түтәй һәм башкалар кебек бу чишмә суының шифалы икәнлегенә ышаналар. Бөтенесе төрле йола үтәргә, дога

кылырга, бүләк калдырырга омтыла.

Язмамның тарихи өлешен тәмамлап, хәзер язылачак сүзләргә күчәм. Көннең икенче яртысында, тамак ялгап алгач, Хуҗалар тавына менәргә карар кылдык. Тик шушы тауның биеклеге аның 500ләп ясалган баскычында сизелә. Алай булса да, бирегә килүчеләр югалып калмый, әкрен генә алга "үрмәли". Алар арасында төрле яшьтәге кешеләрне очратырга мөмкин. Билгеле, көн бик эссе булуга карамастан, без дә сер биреп тормадык инде. Тауның текәлеге генә түгел, минемчә, сөйгәннәре дошман тарафыннан юк ителгәч, кулларына корал алып, дошманга каршы яуга күтәрелеп, гомерләрен корбан иткән 40 кыз каберенә якынлашкан саен, йөрәк сикерә, чикә тамырларыннан шаулап, кан йөргәне сизелә башлый... Әгәр дә бик каты арысаң, биредә утырып ял итәр өчен эскәмияләр дә ясап куелган.

Аллаһыга мең шөкер, ниһаять, шушы авырлыкны җиңеп, тауның түбәсенә менеп җиттек. Менә монда кызлар истәлегенә куелган плитәдә:

"Изге Чишмә шәһәрлеге,
Кызлар каласы
X-XIII гасырлар», - дип язылган.

Төрле риваятьләр буенча бу урында дошманга каршы сугышкан 40 кыз тарафыннан салынган кечкенә бер кальга булган. Кальганың уртасында археологлар күзәтү каланчасының эзләрен таптылар, дип язылган", дигән язу бар. Мин истәлек өчен шушы искә алу ташы янында бастырып, кешеләрне рәсемгә дә төшереп алдым.

Ә агачлар белән уратып алынган, яшел чирәм үсеп утырган аланда – Хуҗалар тавында шушы гөнаһсыз, курку белмәс кызларга һәйкәл куелган. Биредә саф һавада утырып ял итәр өчен эскәмияләр бар. Кайберәүләр истәлек өчен гаиләләре белән рәсемгә төшәләр, ә икенчеләре кара ташка куллары белән кагылып, аның тирәли әйләнеп, теләкләр телиләр...Болай эшләргә ярыймы, юкмы, анысы бер Аллаһыга гына мәгълүм. Бирегә бит исәнлеккә, тыныч лыкка мохтаҗ булган кешеләр ихлас күңелдән җаннарына җан, тәннәренә тән тыныч лыгы алыр өчен, дип әллә кайлардан ук киләләр...

Һәйкәлдән ерак та түгел икмәк кыры өстендә тургайлар җыр суза. Тирә-як искиткеч тынлыкка ия. Менә шулай беравык карап, уйланып басып торгач, бик күп вакытлар артта калган гасырлар авазын ишеткәндәй буласың.

Без чирәмгә намазлык җәеп, намазга бастык. Аны тәмамлагач, шәһит киткән кан-кардәшләребез рухына багышлап, догалар укыдык, теләкләр теләдек. Әйтергә кирәк, биредә дөнья бик тыныч, әйтерсең лә, үзара талгын җилдә тибрәнеп, таҗларына бәрелешеп, үзара нидер сөйләшкән аллы-гөлле чәчкәләр серен дә ишетеп буладыр төсле тоела...

Ләкин чынбарлыктан китү беркайчан да мөмкин түгел һәм без менгәндә бик авыр булып тоелган баскычларның икесен бер итеп, йөгереп диярлек аска төштек. Изге чишмә суын эчеп, сусавыбызны басып, күңел күтәренкелеге, рухи халәт биеклеге тоеп, кайтыр юлга кузгалдык.

Әйе, тарих, безгә үткән гасырларның серләрен саклаучы хәрабәләр калдырып, үзенең әйләнешен дәвам итә.

Ләкин шәһәрнең элеккеге бөеклеге турында буыннар хәтере саклана. Археолг-галимнәрнең тырышлыгы аркасында борынгы шәһәр әкренләп үзенең серләрен ача, мәңге безнең белән калачак үткәннәр турында сөйли.

Нурсинә ХӘКИМОВА.
Денис-Изге Биләр-Денис.
(Кайсыбер мәгълүматлар интернет челтәреннән алынды).

ИСМАИЛ ГАСПРИНСКИЙ И СИМБИРСКИЙ КРАЙ

Изучение учёными духовной жизни поволжских татар началось только в последнее десятилетие. Потому влияние творчества И. Гаспринского на жизнь татарской общины нашего края остается малоисследованной темой.

Римма ВИЛЬДАНОВА, *кандидат исторических наук*

Впечатляет тот факт, что газета «Терджиман», издаваемая в маленьком городке Бахчисарай на окраине Российской империи, стала ежедневным печатным органом с несколькими тысячами подписчиков в 12 странах мира – в Египте, Турции, Иране, Индии и других. Известные мусульманские интеллектуалы Российской империи и стран Востока считали за честь поддерживать отношения с «Терджиманом». Так стало и с семьёй текстильных фабрикантов Акчуриных. Немало написано о вкладе в издание газеты супруги И. Гаспринского Зухре (урождённой Акчуриной), о близких отношениях Исмаила Гаспринского и Юсуфа Акчуры и других родственников. Члены второго поколения семьи Акчуриных были не только подписчиками газеты, но и единомышленниками И. Гаспринского.

В фондах государственного архива Ульяновской области с грифом «совершенно секретно» хранятся материалы переписки симбирского губернатора с департаментом полиции за 1900 год. В них губернатор просит выяснить, в каких школах губернии имеется учебник татарской грамоты Гаспринского за 1884 г., а также личности учителей, ведущих обучение по новому звуковому методу и их круг общения, чтобы: «…установить по возможности, не существует ли между сторонниками нового движения связей с младотурками, не вдохновляются ли они из Турции или других мусульманских центров?». Таким образом, даже учебное пособие И. Гаспринского считалось политически неблагонадёжным, так как «…за последнее время в татарской литературе имеются совершенно новые веяния, грозящие расшатать весь многовековой уклад жизни 14-миллионного мусульманского населения Русского государства и дающие возможность предполагать о готовящемся в жизни сего населения серьёзном переломе…», – сообщает губернатор. Из ответов земских исправников следует, что обучение в губернии по новому методу не проводится даже там, где учебник Гаспринского имеется. Только из Карсунского уезда, где проживали Акчурины пришло следующее представление: «…есть одна школа в с. Гурьевка при суконной фабрике Товарищества Т.К. Акчурина, но нового метода в ней нет… Сами Акчурины имеют связи с мусульманами всего государства, пользуются большим влиянием на татарское население, благодаря своему богатству и положению. Господа Акчурины – центр собирания татар не только всей губернии, но и окрестностей, а потому возможно распространение устно и письменно мыслей среди односельцев». Следует добавить, что Акчурины, конечно, не сказали полиции, что в Турции находится их племянник Юсуф Акчура, поддерживающий связи с И. Гаспринским, а впоследствии и с младотурками. В 1903 году он в своём родовом имении в Старотимошкино напишет известный манифест тюркизма «Три вида политики». Не сказали Акчурины и о том, что сам И. Гаспринский являлся их зятем. Усилиями состоятельных людей, в первую очередь Акчуриных, новометодное образование неуклонно развивалось и в Симбирском крае. К 1901 году существовало уже 6 новометодных школ, а к 1910 г. – 12. Первая школа для девочек была открыта в Симбирске Хасаном Акчуриным в доме управляющего суконными фабриками Акчуриных Х.Х. Мангушева по ул. Лосевой.

Акчурины были крупными землевладельцами, купцами 1 гильдии, потомственными почётными гражданами, среди них были гласные городской Думы и члены губернского присутствия, они были удостоены орденов. Кроме того, эта семья известна своей образованностью и огромным вкладом в благотворительность, в татарское просвещение и культуру. Достаточно назвать только некоторых её представителей: Тимербулат Курамшевич – построил соборную мечеть в Симбирске, вкладывал средства в строительство мечетей в Н.Новгороде, Самаре, С-Петербурге и Киеве. Содержал бесплатные столовые для односельчан в голодные годы. Хасан Тимербулатович – организовал уникальный татарский музей, библиотеку, имел редкие коллекции восточных монет и оружия. Имя Марьям Тимербулатовны носит сегодня Иламский институт в Уфе. Ибрагим Курамшевич – организатор мусульманского общества Симбирска. Участник первых мусульманских съездов 1905-1906 гг. В 1915 г. выдвигался на должность муфтия ОМДС. Юсуф Хасанович Акчура — татарский издатель, политолог и историк, один из идеологов турецкого национализма и сподвижник президента Ататюрка.

В связи со столетием со дня смерти И. Гаспринского интересны неопубликованные ранее материалы о нём из газеты «Тормыш». В них прослеживается высочайшая оценка «неизмеримых заслуг перед всем исламским миром» И. Гаспринского, которого редактор газеты «Тормыш», наш земляк Закир Кадыйри считал «учителем и предводителем,…героем, призвавшим на путь культуры и просвещения приниженную тюрко-татарскую нацию».

Газета «Тарджеман» на рубеже XIX-XX вв. задавала тон в общественной жизни мусульман и была примером для татарской журналистики. З. Кадыйри внимательно следил за её публикациями и многому учился у И. Гаспринского. Это наглядно видно по перекличке многих тем и проблем, которые поднима-

лись как во всей татарской буржуазно-либеральной прессе в начале века, так, в частности, газетой «Тормыш». Идеи реформаторства Исмаила Гаспринского нашли продолжение также в теоретических трудах З. Кадыйри. Объединение усилий прогрессивных представителей тюркского мира, согласованность действий джадидистов позволили им за короткое время добиться значительных результатов по модернизации духовной жизни тюркских народов.

С первых месяцев работы в газете «Тормыш» З. Кадыйри публикует яркие публицистические статьи «Национальное движение» («Миллият агымнары») и «Вопросы панисламизма» («Панисламизм мәсьәләсе»), в которых отмечалась огромная роль И. Гаспринского по созданию интеллектуальной среды, изданию национальной литературы, становлению печати, просветительству, изучению истории и этнографии.

В статье «Национальное движение» автор анализирует и выделяет **три этапа** в формировании у татар национального самосознания. На **первом этапе** автор отдаёт приоритет А. Курсави, заявившему, что «исламский мир готов к последнему издыханию от удавки предрассудков и суеверий». Этот новый тезис затем продолжают, по мнению З. Кадыйри, Ш. Марджани и К. Насыйри. В один ряд с ними автор ставит и И. Гаспринского. Он отмечает: «Такое было характерно не только для мусульман внутренней России. Мирза Ахундов на Кавказе, Исмаил Гаспринский в Крыму, поэзия Акмуллы способствовали обобществлению и распространению знаний и обозначили **вторую стадию** национального движения». Определяющим этапом национального строительства тюрко-татар рубежа XIX-XX веков историки по праву считают джадидское движение, во главе которого стоял Исмаил Гаспринский. «На **третьем этапе,** благодаря широкому распространению джадидизма, тюрко-татарская нация неожиданно сделала крупные шаги в направлении религиозного обновления, культуры, литературы», – подчёркивает З. Кадыйри.

В статье «Вопросы панисламизма» З. Кадыйри, рассуждая об истоках национального движения среди российских мусульман, ставит И. Гаспринского в один ряд с мусульманскими реформаторами С. Ахметханом в Индии и египетским шейхом М. Абдо: «...В это время на национальную арену с алфавитом в одной руке и газетой «Тарджеман» в другой выступил Исмаил Гаспринский, переведя проблему в совершенно иную плоскость. Новая школа, новая методика, новые книги, все то, что назвали новым методом – джадидизмом – вышло на общественную сцену".

Таким образом, Закир Кадыри ставил идеи джадидизма и издание газеты «Тарджеман» в ряд крупнейших проектов мусульманских интеллектуалов конца XIX века. Действительно, вслед за И. Гаспринским молодые татарские журналисты и общественные деятели развили его идеи духовного обновления и довели их до логического завершения.

Наконец, обратимся к газете «Тормыш» в сентябре 1914 года. Кроме известной телеграммы на смерть И. Гаспринского от коллектива сотрудников редакции, 13 сентября 1914 г. на первой и второй полосах газеты «Тормыш» появляется подборка материалов, в т.ч. портрет, некролог, статья заместителя редактора газеты Гумдателя Ислама Хабирова и развёрнутая статья самого главного редактора «Тормыш» Закира Кадыйри «Огромная утрата» (Олуг бер зыяг). Анализируя в ней труд «Русское мусульманство: мысли, заметки и наблюдения мусульманина», З. Кадыйри выделяет важнейшие тезисы И. Гаспринского в сфере образования и женском вопросе. Здесь же подчёркивается ещё одна спорная тема тех лет – необходимость реформирования ислама: «Гаспринский переживал, что мусульманские ученые имеют поверхностные знания в области религии и общественных наук. Потому вынашивал мысль проведения съезда мусульман в Египте. Он даже начал издавать еженедельник «Аль-нахза» ("Возрождение") на арабском языке. Гаспринский полагал, что съезд с участием видных ученых позволит открыть глаза консервативному духовенству на новые веяния в мире и вырваться из плена догматизма. Но ему так и не удалось переломить устоявшееся веками сознание у подавляющего большинства духовенства».

При формировании Национального управления (Милли идаре) в январе 1918 г. З. Кадыйри был назначен членом Назарата (Министерства) просвещения, но воплотить планы, основанные на идеях И. Гаспринского, Национальному Правительству не было суждено…

На всём протяжении жизни Закир Кадыйри работал над реализацией заветов И. Гаспринского как в России, так и в эмиграции, был его верным последователем, что говорит не только об уважении к старшему товарищу, но и о безусловном совпадении взглядов двух коллег – учёного и журналиста.

САКУСКАЙ МӘЧЕТЕ ҺӘМ САБИРҖАН ХӘЗРӘТ КЫЙССАСЫ

Үткән гасырның 1930 елларында дингә каршы көрәш башлангач, Ульяновск өлкәсендә бары дүрт авылда гына: Карсун районының Сакускай (Уразовка), Яңа Малыклы районының Әбдери, Иске Майна районының Иске Кызылсу (Татар Урайкины), Чардаклы районының Татар Колмаеры авылларында мәчетләр сакланып кала.

Резеда САДЫЙКОВА,
Россия журналистлар Союзы әгъзасы

Шундый ил күләмендә барган коточкыч репрессия чорында, Бөек Ватан сугышы һәм сугыштан соңгы авыр елларда да ул мәчетләрнең сакланып калуы шул авыл кешеләренең, бигрәк тә дин әһелләренең рухи батырлыгын күрсәтә. Бу язмамда Сакускай авылы мәчетенең тарихын сөйләп үтәсе килә.

Җәйге бер көндә Сакускай өстенә хәбәр тарала: «Мәчет яна!» Мизгел эчендә күмер өеменә әйләнгән мәчетне саклап кала алмый халык. Әмма атнаун көннән инде яңа мәчет калка. Ул 1884 елның җәе була.

Октябрь революциясенә кадәр Сакускайда өч мәчет эшләп килгән. Революциядән соң динне, муллаларны эзәрлекләү башлангач, имамнарның берсе – Хәсән хәзрәт, сәяси кысуны күтәрә алмыйча, читкә чыгып китә. Икенчесе – Исхак Сафиуллин серле рәвештә Ульяновск шифаханәсендә дөнья куйгач, чират Сабирҗан Әбделмәнов җитәкләгән өченче мәчеткә җитә. Әмма кара чабулы язмыш агай биредә дине өчен утка-суга керергә әзер муллага тап була. Мәчетнең исән калуының сере дә шунда. Сакускай халкы Сабирҗан Әбделмән улы Әбделмәновны бүген дә баш иеп искә ала.

Авыл мулласы Әбделмән хәзрәт бер-бер артлы буй җиткән балаларын гыйлемгә өйрәтә. Арада аеруча өметле күренгән, 1887 елда туган улы Сабирҗанга зур ышаныч баглый. Дин әһеле дәвамчысы итеп күрә малайны, шуңа да аны, 8–9 яшенә җиткәч, Барыш районы Зөя Башы авылындагы Акчуриннар мәдрәсәсенә укырга бирә. Сигез ел гыйлем үрләрен яулагач, Сабирҗан әтисе мәчетендә азанчы булып китә. 1911 елдан Сабирҗан Әбделмәнов имамлык вазифасына керешә. Шомлы сәясәт җилләре нәтиҗәсендә, авылның ике мәчете ябылып, чират аңа җиткәч, мәчетне коточкыч изү башлана. Бер-бер артлы искиткеч зур налоглар салына. Сабирҗан мулла урманга барып, куллары суелып канаганчы, тамыр чыгара, җилкәсенә куеп, капчыклап авылга ташый. Буяу сәнәгатендә файдаланыла торган эт җиләге үләнен центнерлап дәүләткә тапшырып, налог түли. Буйсынмаган хәзрәт тиздән өеннән куып чыгарыла. Кара мунчаларда яшәп, дин өчен көрәшә мулла.

Утызынчы – колхозлашу еллары ишек кага. Авылның беренче колхоз рәисе булып Сабирҗан мулланың дусты Сөләйман Садретдинов сайлана. Мәчетнең ябылмавында әлеге шәхеснең дә өлеше зур. Хөкүмәт вәкиле булуына карамастан, асылда, Сабирҗан мулланың фикердәше, дин өчен көрәшүче булып кала ул. Колхоз рәисе Ходай йортына искән кара җилләрне алдан белеп, тиз арада хәзрәткә җиткереп торган. Шулай авылны иманлы, мәчетле итеп саклаганнар ике дус. Мәсәлән, «егермелек» төзү вакыйгасы шундыйлардан. Мәхәлләдә 20 кешесе булмаган мәчетләрне ябарга дип, югарыдан чыгарылган карарны ишеткәч, яшен тизлеге белән хәзрәтне кисәтә рәис. Нәтиҗәдә, Сабирҗан мулла комиссияне егермедән артык картның исем-фамилиясе, имзалары теркәлгән исемлек белән каршы ала. 1946 елгы, мәчет чормасында сакланып, тарих тузаннарында саргайган бу документ әле дә исән.

...Бөек Ватан сугышы еллары. Авыл картлар, хатын-кызлар, балалар кулында. Сугыш халыкка зур кайгы китерә. Фронтта авылның 167 кешесе һәлак булса, 148 кеше авылда ачлыктан үлә. Үлем шәүләсе бар капканы сагалый. Сабирҗан хәзрәтнең сугыш елларындагы каһарманнарга тиң батырлыкларын үсмер чагы ул чорга туры килгәннәр бүген күз яшьләре белән телгә ала. 40 градуслы кышкы суыкларда чанага салып, ялгызы мәетләр күмә хәзрәт. Шактый олы яшьтәге аксакал ябык, көчсез кулларына лом тотып, туң җирне чокып каберләр казый. Авыл халкының аянычлы сәхифәсе – кайбер көннәрне ике-өч мәет була. Соңга таба, көче җитми башлагач, хәзрәт ярдәмгә хатын-кызларны чакыра. Гаиләсе белән ачлыктан үлгән кешеләрне аналы-балалы бер кабергә җирлиләр...

Изге гамәлләре белән пәйгамбәрләргә тиң Сабирҗан Әбделмән улы 60 ел туган авылында муллалык итә. 1971 елгы җомга намазларының берсе авыл өчен күз яшьле, сагышлы килә. 96 яшьлек Сабирҗан хәзрәтнең мәхәллә, авыл картлары белән саубуллашу, хушлашу җомгасы була ул. Соңгы көннәре җитүен сизгән хәзрәт. Аны авылдашлары ак чалмасы белән, олылап җир куенына тапшыра.

1971 елдан мәчеткә Якуб хәзрәт, Хәсән Алиәкбәров, Абдулла Сөләйманов, Умәр Хәкимов, Мокатдәс Шәмсетдинов, Закир Халиков, Сәет Диаров имамәтлек иткәннәр. Һәр елны Корбан гаете, Рамазан айлары җитсә, авылда дини мәҗлесләр гөрли. Гасырдан артык тарихы булган мәчет даими тәрбияләнеп торса да, чын-чынлап зур ремонт авыл кияве М.Фәйзрахмановның матди булышлыгы белән ясала.

Сакускай мәчетенең халыкны иманга чакырудан тыш, тагын бер изге гамәлен әйтми мөмкин түгел. Гыйбадәтханә хәйриячелек белән шөгыльләнә: халыктан җыелган хәерсадаканы ул ятимнәргә, ялгыз калган картларга, матди авырлыкта көн күрүче гаиләләргә өләшә. Шулай ук мәктәпкә булыша: укучылар мәчет хисабына ашханәдә тукланалар. Ә 9нчы сыйныфны "5"ле билгеләренә тәмамлаган укучыларга мәчет магнитофон бүләк иткән.

Чыганак: әлеге мәгълүматлар Сәет Диаров (1951 елгы), мәктәп һәм авыл музейларыннан язып алынды.
Шамил Шәмшетдинов фоторәсемнәре.

Резеда САДЫЙКОВА,
Россия журналистлар Союзы әгъзасы

ТОРМЫШНЫҢ ҮЗЕННӘН

БУ ЯРАГА ДӘВА БАРМЫ?

Кәүсәрия апа әтисез үсә. Аңа ике яшь чагында, 1936 елның август аенда, Ибраһим абыйны кырда урак урган җиреннән Чүпрәле төрмәсенә алып китәләр. Шуннан соң аның эзе югала... Хатыны Гафифә апа йөреп-йөреп тә, беркемнән дә ире турында бернинди хәбәр ала алмый. Бүген инде Кәүсәрия апага 80 яшь. Әмма әтисенә карата кылынган гаделсезлекне ул һаман да оныта алмый.

Ибраһим Аббаз улы Аббазов Буа районы (хәзер Татарстанның Чүпрәле районы) Каракитә авылының урта хәлле кешесе саналган: җир эшкәрткән, мал-туар асраган, Сембердән "красный товар", ягъни затлы әйберләр (ефәк, бостон, постау, ситец кебек тукымалар) алып кайтып сата торган булган. Икесе дә эшкә батыр, тырыш Ибраһим абый белән Гафифә апа Аббазовларның авылда бер дигән зур яхшы йортлары була. Колхозлашу чорын алар шундый хәлдә каршы ала. Әмма Ибраһим абый колхозга керми, чөнки ул яңалыкның киләчәге булубулмавы турында халык бернәрсә дә белмгәгән. Шуннан яңа хакимият башлыклары аның йортын тартып алып, аңардан авыл советы бинасы төзиләр. Ибраһим абый күрше мукшы авылыннан икенче өй сатып ала, бу юлы инде йорт башкаларныкыннан аерылмасын өчен, өч бүрәнәсен җир астына казып тыгалар. Әмма бу гына аны яңа эзәрлекләүләрдән коткара алмый. 1929 елда башланган коллективизация процессы 1931 елда йөз процент уңыш белән тәмамланырга тиеш була. Ә Ибраһим абый кебек колхозга керүчеләр яңа сәясәткә каршы төшүчеләр, халык дошманына әйләнәләр. Шуңа күрә аның биш балалы гаиләсен янә өеннән куып чыгаралар, ат, сыер, бөтен мал-мөлкәтен, баздагы чәчүлеккә дигән бәрәңгеләрен дә алып калалар. Алар өенә башта Шәйдулла күршеләрен кертергә телиләр, әмма ул кеше өенә керергә риза булмый, ә икенче күршеләре тартынмыйча керәләр. Бу хәлгә авылда хәтта бәет чыгаралар.

Сыерсыз калган Гафифә апа берничә тапкыр балаларын үз сыерларының сөтен сорарга өйләренә хуҗа булган элекке күршеләренә җибәреп карый, әмма алар балаларны кире борып җибәрәләр. Бу авыр хәлдән Аббазовлар гаиләсен Гафифә апаның Шланка авылындагы туганнары коткара. Алар Казан җитәкчеләренә йөреп, дүрт айдан соң Ибраһим абый гаиләсен өйләренә кайтарталар.

Күмәк хуҗалыклар оешкан чорның авырлыклары илдә башланган коточкыч репрессияләргә кушылып китәләр. Ибраһим абый колхозга кермәсә дә, аның сыерын, атын башкаларныкы белән берраттан колхозга алалар. Ә 1936 елның 12 августында авыл советы рәисе белән иген кырына милиционер килә, Ибраһим абыйны Советка чакыралар. Башта өйләрендә тентү ясыйлар, аннан Чүпрәлегә алып китәләр. Гафифә апа, киткәндә, иренә өске кием, йон оеклар бирә. Чүпрәле төрмәсендә бергә утырган икенче авыл кешесе сөйләвенчә, аларны көзге суыкта җәяү Спас төрмәсенә күчерәләр. Задор авылы мулласын төрмәгә намаз укыган җиреннән яланаяк килеш китергән булалар, шул хәлендә аны туң җиргә чыгарып җибәрәләр. Ибраһим абый аңа үзенең оекларын салып бирә...

Әнисе сөйләгәннәрдән Кәүсәрия апа шуларны яхшы хәтерли һәм бер тапкыр да "әти" дип әйтә алмыйча калган әтисенең фоторәсемен өйләренең түр башында саклый.

“КҮРШЕ ХАКЫ – АЛЛА ХАКЫ”

Иске Исәнтимердә укытучы Зария апа Закирова сөйләгән бер хәл бүген дә күңелдән китми. Авылларда колхозлар төзү башлангач, аның өчкаен авылында яшәүче бабасы Нургали Йосыпов колхозга керми һәм раскулачиваниегә эләгә. Өеннән куып чыгармасалар да, җитәрлек авырлыклар күрә ул һәм, гаиләсен алып, Төркмәнстан якларына чыгып китә. Әмма яңа җирдә аның гаиләсенә яңа каза килә: барысының да күзләре сукырая башлый. Табиблар, ул якларның климаты аларга ярамый дип, Нургали бабайга тизрәк туган якларына кайтырга кушалар. Алар өйләренә җәен кайтып төшәләр. Карасалар: күршеләре, бәлки, кире кайтырлар әле дип, Нургали бабайларның да көз базда калган бәрәңгеләрен чәчкәннәр икән. Алар кайтканда, шуны утый торган булалар.

РЕВОЛЮЦИЯ ҺӘМ ИРЕКЛЕ МӘХӘББӘТ...

Минем яңа китабымда чыккан Муса Җәлил белән Фәйрүзә Хасиятуллина турындагы мәгълүмат “Өмет” газетасында искә алынгач, миңа Рауза апа Абушаева (1928 елгы) шалтыратты. “Мин Фәйрүзәнең өчтуган сеңелесе булам, тумышым белән Колмаердан”, – диде.

Рауза апа сөйләве буенча, Фәйрүзә биш балалы ишле гаиләдә үсә. Әнисе Фатыйма, әтисе Шәйхетдин – гади авыл кешеләре. Шәйхетдин абый авылда балта остасы була. 1931–1932 елларда алар Казанга күчеп китәләр.

Рауза апага мин үземне кызыксындырган сорауны да бирми кала алмадым: чыннан да, Муса Җәлил белән Фәйрүзә апа язылышмыйча яшәгәннәр? М. Җәлилнең өченче хатыны Әминә ханым гына аның законлы хатыны саналса да, мин, ул елларда әле халык тормышында дин әхлагы, Ислам кагыйдәләре көчле булганга, Җәлил белән аңардан күпкә кече Фәйрүзәнең никахсыз бергә яшәүләренә бик үк ышанып бетмәгән идем. “Революциядән соң бит бервакыт никахсыз яшәү модага кергән булган, татар яшьләре дә шул шаукымга бирелгәннәр, – диде Рауза апа. Димәк, Һади Такташ юкка гына үзенең ирекле мәхәббәткә тискәре карашын күрсәткән атаклы “Мәхәббәт тәүбәсе” поэмасын язмаган, тормыш үзе аны шул теманы күтәреп чыгарга мәҗбүр иткән.

КОЛУГОРЛАР – КЕМНӘР АЛАР?

Дөрестән дә, кемнәр алар? Борынгы мәҗүси йолаларның бер кыйпылчыгын саклап калган кешеләр группасымы, имтомнарга ышанып, башкалардан аерылып яшәүче ырукабиләнең безнең көннәргә кадәр килеп җиткән варисларымы? Татар Колмаерында туып-үсеп, Иске Кулаткы ягында гомерен кичергән, 40 ел балаларга белем биргән Рауза апа Абушаева сөйләвенчә, алар Иске Кулаткы районының Зирекле һәм Иске Зеленай авылларында 1950–1980 елларда яшәгәннәр. Авыл кешеләре белән кушылып түгел, авылның бер очында аерым торганнар, хәзер инде бетеп баралар, ди. Шулай ук алар Иске Кулаткы районыннан 5 километр ераклыкта урнашкан Саратов өлкәсенең мукшы Лебежайка авылында да булганнар. Димәк, колугорлар төрле милләт эчендә була ала. Аларга хас нәрсә – үз әйберләрен кешегә бирмәү, башкаларның әйберләре белән дә файдаланмау, хәтта әтиәниләренеке, туганнарыныкы булса да. Кеше белән янәшә утырганда, ике арага газета, йә тукыма материал кую гадәте була аларда. Ягъни колугорлар үзләрен башка кешеләрнең начар энергетикасыннан сакларга тырышканнар. Мәсәлән, күз тию, “авыр аяклы”, “авыр куллы”лардан курыкканнар. Зирекле авылында бер егет шундый кызга өйләнеп, бер айдан соң аерылырга мәҗбүр була.

Иске Кулаткы ягында бүген дә аралашырга яратмаучы кеше турында: “Колугор шикелле”, – дип әйтәләр икән.

ТӘМУГМЫ, ҖӘННӘТМЕ?

Татарстанның Чүпрәле районы Каракитә авылында элек Сукыр Сатдин исемле кеше яшәгән. Колхозлашу елларында, шул эшнең активисты буларак, күп кешенең теңкәсенә дә тигән ул. Соңыннан йорт-җирен сатып, авылдан күчеп киткән. Аның өен Фатих исемле авылдашы сатып алган. Сатдин абыйларның йомшак сулы коелары була, бөтен авыл шуннан су алган. Беркөнне яңа хуҗа яңа койма тота һәм өй каршындагы коены да йорт эченә кертеп куя. Күп тә үтми төш күрә. Төшендә Сатдин абый аңа: “Фатих, дәрьяны каплама, ул синеке түгел, халыкныкы”, – ди. Шуннан Фатих абый капка-кураларын сүтеп, яңадан төзи, ә коены урам ягында калдыра.

УКУЧЫМА БЕР КИҢӘШ

“Әле бит, апа, бик шома булырга, барысына да ярый белергә кирәк”, – дисең син, укучым, яшь җитәкче буларак. Әлбәттә, бер яктан, яраган кадәр ярый белергә кирәк, әгәр дә ул ярау, яраклашу намусыңа тап төшермәсә, кеше рәнҗетмәсә.

Сүзләреңә җавап бирә алмыйча калган идем... Бүген менә яратканязучыларымнан берсе Мостай ага Кәримнең истәлекләрендә күңелем эзләгәнне таптым шикелле. “Җилгә каршы бару түгел, җил уңаена йөрү язмышлардан яздыра”, – дип яза тормышта күпне күргән язучы. Уйлансаң – уйланырлык.

ЕСТЬ ТАКИЕ ГРАЖДАНЕ...

Среди почетных граждан Самарской области, а также ее городских округов и муниципальных районов насчитывается 49 человек татарской национальности. Но это число – не постоянная величина, так как соответствующие органы на местах продолжают по мере необходимости принимать решения о присвоении звания «Почетный гражданин» лучшим землякам.

В составе упомянутых 49 человек, представляющих губернию в целом (1 чел.), два городских округа (3 чел.) и девять муниципальных районов (45 чел.), насчитывается 39 мужчин и 10 женщин. Они работали или продолжают трудиться в сельскохозяйственном секторе и на промышленных предприятиях, в строительных организациях и на транспорте, в нефте- и газодобывающей отрасли и леспромхозе, в муниципальных органах власти. Также есть среди них педагоги и врачи, журналисты, предприниматель и спортсмен.

Имеет смысл привести «районирование» почетных граждан-татар. Это городские округа Похвистнево и Отрадный, муниципальные районы Елховский, Исаклинский, Камышлинский, Кинель-Черкасский, Красноармейский, Похвистневский, Ставропольский, Сызранский и Челно-Вершинский.

Как известно, звание «Почетный гражданин города, района» является высшей формой поощрения лиц, деятельность которых получила признание жителей этого города, района. Оно присваивается за особые заслуги гражданина в общественной и государственной деятельности, весомый вклад в развитие производства, науки, культуры, спорта, иную деятельность, способствующую развитию города, района, росту благосостояния его населения.

Полагая, что про таких Граждан должны знать не только на их малой родине, но во всей земле самарской, редакция журнала намерена рассказать о них на его страницах в специальной рубрике. Предлагаем вниманию читателей первый материал о почетных гражданах.

МАЯК «МАЯКА ИЛЬИЧА»

Чаще всего переходящие награды для лучших работников города и деревни, учреждавшиеся в советское время в трудовых коллективах, а также в региональных масштабах, носили имена геройски погибших воинов-земляков или скончавшихся уже славных предшественников по трудовому ударничеству. Герою настоящей статьи довелось видеть, как лучшие комбайнеры родного района поощрялись призом его имени. В конце прошлого века этот приз был популярен в Челно-Вершинах – переходящий вымпел имени Сабирзяна Алеева.

Рашид ШАКИРОВ

Почти полвека проработал Сабирзян Салимзянович Алеев в колхозе «Маяк Ильича» Челно-Вершинского района, начав в 1952 г. трудовую деятельность в нем 16-летним юношей, а завершив в шестьдесят шесть. Но еще до колхоза он включился во взрослую жизнь. После окончания начальной школы в 1946 г. мальчишкой работал при МТС: летом возил на быках воду для тракторов, а зимой сволакивал солому из-под молотилки. С 12 лет оставшись без матери, все делал по хозяйству, даже пек хлеб. Хоть и родился Сабирзян в многодетной крестьянской семье старшего чабана Салимзяна Хаметсадыковича и домохозяйки Гильмибаян Хайртдиновны, в которой росло девять детей, но был он третьим по возрасту, и поэтому ему досталась значительная доля домашних забот. Тем не менее, юноша нашел возможность для обучения на тракториста в школе механизации с. Надеждино Кошкинского района.

А первая его колхозная профессия называлась так – чабан. В течение трех лет Сабирзян имел отношение к выводу куйбышевской породы овец – длинношерстной и очень крупной, и за это время в общей сложности полгода провел

На никахе внучки. 2012 г.

В армейские годы

в Москве, успешно представляя новую породу на ВДНХ. За это он получил свою первую премию – велосипед.

Потом была служба в рядах Советской Армии, в ходе которой Сабирзян провел три года в Таджикистане, в мотострелковых войсках. После этого он вернулся в родной колхоз и работал здесь помощником комбайнера, комбайнером, трактористом-машинистом, бригадиром тракторной и полеводческой бригады – без перерывов, ударно и очень качественно.

Добросовестный труд патриота колхоза «Маяк Ильича» был высоко оценен: одних почетных грамот, дипломов и благодарностей разных органов, а также знаков ударника, отличника и победителя у Сабирзяна Салимзяновича не один десяток. Есть и государственные награды: медали, два ордена Трудового Красного Знамени и высшая награда СССР – орден Ленина, полученный в 1974 г. Через год после этого он за достижение высших результатов в производстве, развитии и укреплении экономики колхоза, за внедрение передового опыта в колхозное производство решением общего собрания членов колхоза «Маяк Ильича» был удостоен звания «Заслуженный колхозник».

Этот многоопытный, высококвалифицированный специалист, член партбюро и правления колхоза всегда отличался трудолюбием, честностью и пользовался уважением в трудовом коллективе и среди односельчан. Покойный председатель колхоза Енгалычев А.С. не раз подчеркивал, что на таких как Алеев держится слава хозяйства. А Хамидуллин И.Д., один из преемников Александра Степановича, тоже ушедший из жизни, мечтал: «Иметь бы с пяток механизаторов, как Сабирзян Салимзянович, и горя бы не знали».

В 70-е годы

В начале XXI в. ветеран труда вышел на пенсию, но по-прежнему предпочитает действие, а не отдых. Он любит заниматься в подсобном хозяйстве (огород, овцы, куры, гуси, утки), косить сено, ремонтировать и совершенствовать используемую им технику (автомашина, мотоцикл-скутер, мотокосилка и пр.). В часы досуга предпочитает читать газеты, журналы, религиозную литературу. Продолжает Сабирзян Салимзянович и общественную деятельность, являясь с 2004 г. имамом местной мусульманской религиозной организации махалля №1805 в с. Шламка Челно-Вершинского района.

Алеев в наградах. 2011 г.

С сыновьями – Нургали (слева) и Ахтамом, дочерью Алфией

В далеком 1958 г. он стал семейным человеком и уже отметил с супругой Арбией Зинятулловной 55-летие совместной жизни. У четы уроженцев поселков Новый Нурлат и Советский Нурлат Челно-Вершинского района выросли четверо детей. Сын Набиулла в настоящее время работает водителем в Самаре, дочь Алфия – бухгалтером-кассиром в одном из КФХ родного района. Сыновья Нургали – машинист и Ахтам – охранник трудятся в Татарстане, но проживают в Самарской области. От десяти внуков уже родилось четыре правнука. Общается Сабирзян Салимзянович и со своим братом и сестрой, которые ныне живут в г. Казани и, находясь на пенсии, продолжают работать. Остальные шесть его близких родственников уже скончались.

Встреча с учащимися Челно-Вершинской школы

Супруги Алеевы и семьи их детей не забывают свои национальные корни. Они владеют родным языком, соблюдают татарские традиции при проведении семейных торжеств, отмечают мусульманские праздники, соблюдают пост. В почете у них и татарские песни. Некоторые внуки и правнук учились и учатся в татарской школе «Яктылык» г. Самара, а также осваивали азы ислама и молитвы в мечети с. Шламка и в мусульманском лагере.

55 лет в браке. 2013 г.

И поныне Сабирзян Салимзянович остается спокойным, скромным, верным своему делу человеком. Одним словом, настоящий Сабирзян – терпеливый человек (так переводится его имя). Он всегда готов дать мудрый совет тем, кто к нему обращается, и оказать помощь. Три года назад ему присвоено звание «Почетный гражданин Челно-Вершинского района», и это не внесло никаких корректив в практику общения Алеева с людьми и в его отношение к делу: хозяйственному, общественному, – любому. Так, учащиеся Челно-Вершинской школы, решив написать про почетных граждан района, пригласили Алеева С.С. на встречу в районную администрацию. Они задавали ему, с удовольствием откликнувшемуся на просьбу школьников, разные вопросы, фотографировались с ним, после чего глава района В.А. Князькин вручил ветерану подарки.

На сенокосе

Каждый Новый год Сабирзян Салимзянович отмечает еще и как день рождения. Через пару лет у него наберется 160 таких сдвоенных праздников, и, судя по всему, это число будет еще расти и расти.

Да простит нас Владимир Маяковский, но его строчки: «Светить всегда, светить везде, до дней последних донца...» хочется отнести к маяку колхоза «Маяк Ильича» – Сабирзяну Салимзяновичу Алееву. Продолжайте светить всегда и везде, и спасибо Вам за это умение!

МАТЕМАТИК
С ИСТОРИЧЕСКИМ УКЛОНОМ И АКТИВНОЙ ЖИЗНЕННОЙ ПОЗИЦИЕЙ

Первого июля текущего года почетный гражданин муниципального района Камышлинский Рифгат Ризатдинович Фарзутдинов отметил свое 70-летие. Почти сорок лет после окончания Куйбышевского пединститута он учил математике школьников Ново-Усмановской средней школы. 15 лет из них успешно совмещал преподавание с деятельностью в качестве заместителя директора по воспитательной работе этого учебного заведения, а 18 лет – директора. Казалось бы, пришло время отдохнуть после обилия школьных забот и новаторских решений, требовавших больших усилий и настойчивости. К примеру, в годы руководства Рифгата Ризатдиновича в школе начали вводить информационные технологии, появились бывшие в диковинку для района компьютеры. В 1998 году школа одна из первых в области получила доступ в Интернет, была создана локальная сеть, кабинет информатики, открыты курсы по изучению ПК, на которых обучались и дети, и все желающие жители села. Но отдых – это не для пенсионера Фарзутдинова.

Рашид ШАКИРОВ

Весной 2010 года он начал создавать музей краеведения поселения Новое Усманово, задумав в год 65-летия Победы увековечить память об участниках Великой Отечественной войны. К 9 мая были оформлены стенды с их фотографиями, баннер с фамилиями погибших односельчан. Был начат сбор военных реликвий и предметов быта старины. Одновременно шла работа по строительству памятника павшим землякам. Глава администрации поселения Зарипов А.Р., поддержав Фарзутдинова, выделил комнату, купил новый современный фотоаппарат и принтер, обеспечил необходимой мебелью и фотоматериалами. В минувшем году этот музей занял первое место в районном смотре-конкурсе музеев. В настоящее время под него выделена и отремонтирована комната, которая намного больше прежней, и теперь Рифгат Ризатдинович переводит свое детище в новое помещение. Кроме того, он создал в Интернете сайт «Краеведческий музей села Новое Усманово», который имеет успех у пользователей «всемирной паутины».

Рифгат в 8 классе. 1959 г.

Подчеркнем, что музейная работа для математика не в новинку. Еще работая в школе, он продолжил дело, начатое учителем географии Галеевым Х.М., – прикосновение к истории через деятельность школьного краеведческого музея. К сожалению, этого музея теперь уже нет.

С 2004 года Рифгат Ризатдинович являлся депутатом Собрания представителей муниципального района Камышлинский. Но занимался здесь не знакомыми проблемами образования, а здоровьем людей. Будучи членом комиссии по здравоохранению, скрупулезно, как многолетний знаток точной науки, проводил анкетирование населения, участвовал в заслушивании работы местного офиса общей практики и районной поликлиники, поскольку было много жалоб на работу скорой помощи и качество медицинского обслуживания сельчан. Совместно с администрацией поселения комиссия инициировала проведение мониторинга загазованности продуктами переработки нефти, возникавшей из-за деятельности сельского нефтепромысла. По итогам расширенного заседания с участием руководителей этого промысла и экологов района был введен в действие агрегат по переработке отходов очистки нефти, и атмосфера в селе стала намного чище.

Четырьмя годами позже он стал председателем общественной первичной организации ветеранов войны и

Супруги в молодые годы

труда, инвалидов сельского поселения Новое Усманово. И в начале этой работы пришлось вновь задействовать любовь к математике, базирующейся на точности, системности и красивом порядке. «Возглавив организацию, выяснил, что никакой документации в ней нет, даже списка ветеранов, – вспоминает Рифгат Ризатдинович. – Пришлось сделать подворный обход, записывать тех, кто имеет инвалидность и ее освидетельствования, а также тех, кто является ветераном труда, а кто – просто пенсионером. На это ушло несколько месяцев. Потом создали Совет общества, включив в него самых активных пенсионеров и одного ветерана войны. Наладили связь со всеми учреждениями и организациями села. Ныне ветеранская организация участвует в акциях «Забота», «Неделя добра» и т.д., проводит торжественные мероприятия к праздникам и памятным датам, участвует в благоустройстве села, кладбищ и дворов. Облагородив с помощью прихожан территорию мечети, установили мемориальную доску на камне около нее с информацией о строительстве исторической мечети, ее служителях и реставраторах. Впервые стали проводить конкурс «Ветеранское подворье». По его итогам наш ветеран Мингазов Х.Г. занял первое место в районе в 2013 г.».

Одним словом, не случайно ветеранская организация поселения уже несколько лет значится в призерах районного смотра. А организация муниципального района второй год признается лучшей в области. На камышлинском Сабантуе-2014 Фарзутдинову Р.Р. вручили знак «Почетный член Всероссийского общества инвалидов» – за большой вклад в дело развития ВОИ, за заслуги по защите прав и интересов инвалидов и интеграции их в общество.

Выйдя на пенсию, Рифгат Ризатдинович стал посещать мечеть. Это во многом помогло ему пережить стресс, который испытывают многие пенсионеры, когда отрываются от коллектива. Постепенно он втянулся в дела мечети, и его избрали председателем совета махалли, поскольку заслуженная слава организатора-общественника шла за ним следом. Сначала новый председатель опять сработал как математик – привел в порядок документацию, провел утверждение нового Устава и списка членов десятки. Потом в нем «включился» организатор, и он обеспечил для мечети оформление заказа на мебель для столовой, раздевалки, спутниковую антенну и компьютер с выходом в Интернет. Но через два года Фарзутдинов понял, что даже для математика с историческим уклоном и активной жизненной позицией вести деятельность сразу по трем направлениям (музей, ветераны, мечеть) тяжеловато, и он попросил освободить его от должности председателя совета махалли.

В гостях у 90-летней А.Гимрановой вместе с главой поселения А.Р. Зариповым. 2013 г.

Несмотря на свою занятость, Рифгат Ризатдинович находит время и для досуга. Он с детства увлекается фотографией и мечтает создать фотоальбом о селе. А вот свою первую книгу в качестве издателя – о ветеране педагогического труда Хакимове Т.Г. – уже выпустил. На подходе вторая книга – сборник стихов односельчан. Есть в планах издание книги о ветеране Великой Отечественной войны Халимове К.Г., который в 80 лет самостоятельно освоил ноутбук, Интернет и свободно общается в социальной сети «Одноклассники». Кроме того, ветеран-математик собирает материалы об истории села для районной книги и надеется создать совместными усилиями земляков труд по истории села Новое Усманово. А еще Рифгат Ризатдинович в зимний период играет в шахматы на компьютере и иногда занимает призовые места в районных соревнованиях. Летом же у него на первом месте рыбалка, частенько радующая солидным уловом. Так, минувшим летом он на хлеб поймал щуку длиной 54 см. Обычный рыбак сказал бы: «Да сантиметров шестьдесят». Но настоящий математик говорит по-другому.

У него вышла в свет книга, где он выступил не издателем, а автором. Она посвящена истории деревни Зирекла Оренбургской области, в которой Рифгат Ризатдинович родился. Многие зиреклинцы до сих пор благодарны ему за книгу и организацию встречи односельчан в 2007 году.

Также теплым словом они вспоминают родителей Рифгата Ризатдиновича, его трех братьев и сестру. Отец этой семьи, Фарзутдинов Ризатдин Фарзутдинович, 1908 года рождения, из знаменитого в Оренбуржье рода Нури-Хаджи, работал ветеринарным врачом. Он был участником Великой Отечественной войны, демобилизовавшимся в 1943 году по ранению и поэтому рано умершим – в возрасте 51 года. А мамой была Хами-

С женой и старшей дочерью Гюзель. 2011 г.

На свадьбе младшей дочери Айгуль

дуллина Райхана, 1911 года рождения, дочь известного на оренбургской земле муллы Хамидуллина Фатыха, репрессированного и умершего в 1939 году. Трое детей муллы остались фактически на улице, но помогли добрые люди, вырыли им землянку, и дети сумели выжить. Вскоре Райхана вышла замуж за Ризатдина, и они стали жить в колхозном доме на ферме. Райхана работала дояркой, а в последние годы – продавцом в сельповском магазине.

Их детей жизнь разбросала по стране и ближнему зарубежью. Самый старший брат Рифгата Ризатдиновича (Камиль) более 30 лет работал шофером в г. Лениногорске Республики Татарстан, второй старший брат (Рафаэль) живет в Ташкенте, где обслуживал башенные краны. А младшая сестра Сания по специальности ветеринарный врач, проживает с семьей в г. Коврове Владимирской области.

Общение в их большой семье велось на родном языке. Родители, особенно мама, были верующими людьми, соблюдавшими все религиозные обряды и учившие этому детей. Но фанатами веры их назвать нельзя. Ризатдин и Райхана считались достаточно грамотными: свободно читали и писали на арабском, мама интересовалась поэзией и знакомила своих сыновей и дочь со стихами поэта Зия Ярмаки из рукописной тетради. Отец и мать вместе с детьми ходили на передвижные кинопоказы и ездили на лошадях в соседнюю деревню Бакаево на редкие концерты татарских артистов, которые в Зиреклу не заезжали из-за отсутствия в ней клуба. Да и какой клуб, когда в деревне насчитывалось всего 50-60 дворов.

А 45 лет назад Рифгат Ризатдинович женился на Сабитовой Рашиде Шарафутдиновне – уроженке села Новое Усманово, выросшей в рабочей семье. Супруга более 30 лет проработала учительницей начальных классов. Два педагога вырастили трех дочерей: Гюзель – учительницу математики, живущую в Лениногорске; Лилию, которая также окончила пединститут, но работает не по специальности в Набережных Челнах, и Айгуль – лениногорского бухгалтера. Дочери уже подарили родителям трех внуков, которые ныне грызут гранит науки в вузе и школе.

Имя Рифгат в переводе с татарского языка означает следующее: величие, авторитет. Думается, что Р.Р. Фарзутдинов весьма далек от личного величия, и уместнее говорить о величине его общественно полезных дел. А их обилие иногда потомки рассматривают как одно дело, но великое. Что касается авторитета, то он у «Отличника просвещения РФ», награжденного многими грамотами министерства образования РФ и Самарской области, у настоящего подвижника на ниве общественного развития действительно высок. Так что полное совпадение деятельности Рифгата Ризатдиновича и смысла его имени налицо. А в этом залог новых славных дел почетного гражданина Камышлинского района!

На встрече с ветеранами. 2010 г.

С женой Рашидой и внуком Маратом

ОДИН ИЗ ОБЛАСТНОГО СОЗВЕЗДИЯ

Константин Титов, вручая в бытность самарским губернатором почетную грамоту Р. Н. Гарифуллину, сказал ему: «Вы входите в созвездие заслуженных людей губернии». Рашид Насыбуллович считает это преувеличением, поскольку ничего великого, дескать, не совершил. При этом он почему-то не берет в расчет факты получения им звания «Почетный гражданин муниципального района Челно-Вершинский», размещения своего портрета на районной Доске почета, более полувековой журналистской работы в районе, в ходе которой приходилось выступать фиксатором событий и восстановителем исторического знания, борцом за правду, производственную культуру и лучший быт, обличителем, сторонником созидания и... поэтом.

Рашид ШАКИРОВ

Стать журналистом Р. Н. Гарифуллин и не мечтал. Окончив в родной Благодаровке начальную татарскую школу, он продолжил учебу в соседнем селе Сиделькино, до которого надо было идти три километра. Здесь находилась средняя школа, но ее новый ученик ни слова не знал по-русски. Спасибо учительнице русского языка Н. И. Шепеловой, которая привила Рашиду любовь к своему предмету и открыла мир художественной литературы. В зимнюю непогоду она оставляла юных благодаровцев у себя на ночлег и читала им приключенческие повести. Нина Ивановна приучила смышленого татарчонка к чтению «Пионерской правды» и позаботилась о размещении его первых стихов в школьной стенгазете. Да, Рашид был способным учеником, но не отличником, поскольку отдавал предпочтение тем предметам, которые вели любимые им учителя, – русский язык, литература, физика и математика.

В его школьной характеристике отмечено, что Р. Гарифуллин свои критические замечания высказывает открыто. То есть в нем была тяга к слову свободному и слову поэтическому, что можно рассматривать как одну из предпосылок журналистской деятельности. Эту тягу он в полной мере реализует позднее, а пока Рашида ждала работа в колхозе имени Жданова, в своей деревне.

Приходилось трудиться на току и на полях. Бригадир полеводческой бригады Натфулла Ахметзянов взял выпускника средней школы своим помощником. Такая работа Рашиду нравилась, и он выполнял ее добросовестно. Но это не мешало молодому помбригу быть грузчиком и сеяльщиком, косить травы на лугах и ставить ометы соломы. Находил он время и для сотрудничества с районной и областными газетами. Дважды молодого сельчанина приглашали на слет юнкоров «Волжского комсомольца».

Заметили его и на районном уровне, вследствие чего в январе 1961 года редактор Челно-Вершинской газеты «По ленинскому пути» Алексей Полетахин предложил парню должность заведующего отделом писем и массовой работы. Коллектив редакции принял его радушно, и Рашид, которому шел 22-й год, окунулся в атмосферу творчества и сотрудничества, решив для себя как можно быстрее подтянуться до уровня коллег.

Преодолевая свою стеснительность (в первые дни работы никак не решался звонить по телефону и предпочитал пешком дойти до источника информации), он завел знакомство со многими людьми, трезво оценивавшими обстановку в своих трудовых коллективах, стал тесно общаться с внештатными сельскими корреспондентами. Рашид брался за любые темы, подсказанные жизнью, попробовал себя во всех газетных жанрах, не ленился идти пешком к героям публикаций за десять и более километров. Из этих походов, настраивавших на поэтический лад при виде красот Заволжья, он возвращался с почти готовыми стихотворениями. Многие из них после обсуждения в литературном объединении получали «добро» на опубликование в газете. И уже в августе 1961 года Рашид стал в ней ответственным секретарем.

Следующей весной Челно-Вершинский район был ликвидирован и присоединен сначала к Сергиевскому, а потом к Шенталинскому

районам. Так что пришлось Р. Гарифуллину поработать газетчиком и в этих территориях. С восстановлением Челно-Вершинского района в апреле 1966 года он вернулся в родные пенаты в качестве заместителя редактора газеты, уже носящей название «Авангард». Такое предложение сделал ему бывший редактор шенталинской газеты Федор Токарев, ставший первым секретарем Челно-Вершинского райкома КПСС после восстановления этого района. Тот еще в Шентале говорил своим газетчикам: «Хватит писать дубовым языком. Учитесь излагать свои мысли живо, как этот молодой татарин!».

Но для работы в СМИ не хватало образования. Поэтому в 1973 году Рашид окончил заочную Высшую партийную школу при ЦК КПСС (отделение газетных работников). Учеба расширила кругозор, обогатила багаж знаний. После этого Куйбышевский обком партии предлагал Гарифуллину должность редактора в ряде районов, но он отказывался, поскольку его устраивала работа в Челно-Вершинах, где он знал многих и обрел множество друзей, с которыми сближала не корысть, а родство душ, совпадение взглядов. К тому же Рашид понимал, что на расстоянии он не сможет должным образом заботиться о пожилой матери, не желавшей никуда переезжать.

А мать для него святой человек, как и отец, погибший в 1941 году в Белоруссии. Исламия Хасановна в одиночестве растила своего сына, отчаянно борясь с лишениями и голодом. Она стала женой Насыбуллы Сибгатулловича в 1933 году и до его кончины прожила вместе с супругом всего два года. Остальное время тот сначала был на срочной службе в армии, а потом воевал у озера Хасан, в финскую кампанию и на полях Великой Отечественной войны.

Рашид был у этих жителей деревни Благодаровка вторым ребенком, а первенцем стала Хосния, родившаяся в 1934 году. Но в возрасте двух лет она заболела. Отец тогда находился в армии, а маме, молоденькой женщине без жизненного опыта и знания русского языка, сложно было повезти больную дочь в райбольницу. В семье была беспросветная бедность, и когда девочка перед смертью попросила еды, ей смогли дать лишь кусок черного хлеба.

Мать рассказывала Рашиду, что только работа в колхозе и в своем подворье помогла ей пережить горе в одиночестве. Позднее, спасаясь от голодной смерти, она вместе с несколькими односельчанами поехала на рыбзавод г. Мурманска. Энергичная, скорая на руку, великая труженица, какой она была всегда, Исламия быстро проявила себя с лучшей стороны. Однажды на заводском собрании ее посадили за стол президиума рядом с наркомом внешней торговли А. И. Микояном. Анастас Иванович в своем выступлении призвал заводчан работать так же ударно, как она, и похлопал ее по плечу – мол, молодец.

Десятиклассник Рашид с мамой Исламией Хасановной, 50-е годы

Общалась Исламия Хасановна с сыном на татарском языке, также поступали и бабушки. Все они были людьми глубоко верующими и богобоязненными, регулярно посещавшими благодаровскую мечеть, которую построили в 1907 году, и она по благоприятному стечению обстоятельств никогда не прекращала своей деятельности. Под влиянием мечети воспитывался и Рашид.

Став журналистом, он не раз делал материалы о ее истории, судьбах священнослужителей, духовном возрождении общества. В газете «Авангард» широко освещалось празднование 100-летия мечети, прошедшее с участием председателя Центрального Духовного управления мусульман муфтия Талгата Таджутдина, председателя Регионального Духовного управления по Самарской области муфтия Вагиза Яруллина и большого количества гостей. На этом торжестве Рашид Насыбуллович получил Коран из рук хазрата Талгата, чем и поныне гордится.

Почти 52 года он отдал журналистике, со временем став главным редактором Челно-Вершинской районной газеты «Авангард», и никогда не позволял притупиться своему перу. Его публикации заставляли людей плакать и смеяться, размышлять о сельской жизни и нелегкой крестьянской доле, думать о развитии и перспективах общества.

Проявлял Рашид Насыбуллович активность и в общественной жизни, многие годы будучи секретарем парторганизации редакции, заседателем районного народного суда, членом комитета народного контроля. Четверть века он руководил районной организацией Общества любителей книги РСФСР и способствовал пропаганде классики, общественно-политической литературы, достойных внимания произведений современников. Как делегат нескольких съездов этого Общества встречался с известными писателями и общественными деятелями. Неслучайно в коллекции его наград есть знак «Активист общества книголюбов СССР».

Труд заслуженного работника культуры РФ Р. Н. Гарифуллина отмечен также двумя медалями, множеством почетных грамот и благодарностей различных уровней. Одно из последних благодарственных писем поступило в конце апреля 2012 года – от заместителя председателя правительства Самарской области – министра сельского хозяйства и продовольствия Виктора Альтергота. Более двадцати призов за участие в конкурсах и фестивалях областного и всероссийского уровней получила и руководимая Рашидом Насыбул-

ловичем редакция. Но главной наградой для себя он считает слова челновершинцев, которые порой признаются: «В моем сундуке хранится немало номеров газеты с твоими статьями и очерками. Этот архив передам потомкам».

Благодаря любимой работе начинающий журналист нашел любимого человека. В ходе «десанта» 60-х годов в Шенталу он встретил там свою будущую жену Гальсину, которая подарила ему двух дочек – Альфию и Гелию. Молодым дали квартиру, но коварная болезнь отняла 30-летнюю супругу. Плечо тогда подставила мама Рашида, от которой внучки взяли доброту души и трудолюбие.

Первая муза Рашида – Гальсина

Поздравление с юбилеем супруги и мамы Нины Николаевны, 1997 г

Через четыре года он женился на Нине, родившей Рустама – всеобщего любимца семьи, и сумевшей выстроить отношения с девочками, заменив им мать. Нина Николаевна после окончания техникума работала экономистом, а затем 10 лет – начальником районного узла связи. Связистом стал и Рустам, но сейчас он занимается евроремонтом в Самаре. Здесь же трудилась и недавно скончавшаяся Альфия – бухгалтером фирмы, а Гелия является сотрудником одной их префектур г. Москвы. Есть у Рашида Насыбулловича и внуки: Руслан и Алина.

Без каких-либо проблем в семье Р.Гарифуллина утвердилось уважительное отношение к исламу. Даже Рустам говорит на двух языках и считает себя мусульманином. А главу дома следует отнести к верующим людям: он по возможности посещает мечеть, читает религиозную литературу и соблюдает уразу, правда, не очень последовательно.

Вместе с тем он сохранил свои прокоммунистические убеждения и не бегал из партии в партию. Как личную трагедию воспринял Рашид Насыбуллович развал Советского Союза, породивший обилие негативов в сельской жизни: безработицу, обреченность на исчезновение малых деревень (родная Благодаровка в их числе) и «пофигизм» молодежи.

В часы досуга он любит заниматься огородничеством, садоводством и цветоводством, причем не для продажи, а ради удовлетворения потребностей семьи и реализации своего интереса. Снабжает пенсионер родню и куриными яйцами, птичьим мясом с личного подворья. Его цветник у многоквартирного дома соседи признают в числе лучших. Еще он страстный грибник и строитель собственных гаражей и сараев. Есть у Рашида Насыбулловича и мечта – издать книгу своих стихов и рассказов. Но спонсоров пока на горизонте не видно.

Интервью с археологом из Канады, работавшим у с. Сиделькино

Школьники на экскурсии в редакции газеты

Некоторые его стихотворения опубликованы в первом сборнике челновершинских поэтов и прозаиков «Цвети, моя Земля!», вышедшем в Самаре в 2004 году. В них автор снова скромничает *(Не краснобай, не златоуст/И состою на службе слова/Всего-то в чине рядового,/Не требуя ответных чувств)*, восторгается родной природой *(И меня, живу покуда,/Белым таинством дразня,/Звать в свои палаты будет/Светозарный березняк)*, осмысливает человеческие отношения *(Каждый волен жить в своем наряде/Средь тревог и суеты мирской, – /Главное, бояться, как проклятья,/Злым остаться в памяти людской)*, вспоминает прошлое, трезво анализирует сегодняшний день, не мирясь порой с реальной действительностью, и пытается заглянуть в будущее.

10 августа текущего года герой этой статьи отметил свое 75-летие. Вот так член общественного совета при Собрании представителей муниципального района Челно-Вершинский позиционирует себя в сегодняшнем дне: «Несмотря на возраст, я – не камень лежачий. По мере сил увлеченно тружусь в подсобном хозяйстве и частенько рабочий день заканчиваю затемно. Я доволен этим. А дальше как все сложится, зависит от воли Аллаха. Хотелось бы еще пожить, порадоваться жизни, увидеть расцвет любимой России». Тогда до следующих юбилеев, Рашид Насыбуллович!

ДЕВОН, ОТКРОЙСЯ!

Шагимардан Мухамеджанович Кильдеев никогда не был в графстве Девон, что находится в юго-западной Англии. Но с названием этого графства у него связаны самые трудные, самые ответственные и самые успешные годы трудовой биографии. В начале августа 1955 года на 38-й буровой, располагавшейся неподалеку от поселка Тимашево, бригада мастера Ш. Кильдеева впервые в Заволжье вскрыла девонские геологические отложения на глубине почти 3000 метров и получила фонтанный приток нефти. Дебит этой скважины уже с самого начала был очень большим – свыше 300 тонн «черного золота» в сутки. Так древний девон открыл свои кладовые на Мухановском месторождении. Со скважины бригады Кильдеева начался многолетний поход вглубь земных недр, где скрывались самые мощные нефтяные пласты.

Рашид ШАКИРОВ

Говорят, что на следующий день после успеха на буровой №38 в г. Куйбышев прилетел министр нефтяной промышленности СССР Н.К. Байбаков, чтобы посмотреть на долгожданную девонскую нефть. Ему открыли задвижку, и когда он увидел своими глазами эту нефть, то произнес: «Мне кажется, что вы еще и сами не понимаете, какое это открытие...». Еще до войны Байбаков был нацелен на ее поиск, возглавляя объединение «Востокнефтедобыча» (г. Куйбышев), а затем Главнефтедобычу Востока наркомата топливной промышленности страны. Бывший бакинский инженер по нефтепромыслам Николай Константинович получил возможность порадоваться достижению другого бакинца Шагимардана Кильдеева, который потом еще не раз вместе с коллегами давал повод этому советскому государственному деятелю восхищаться трудовыми победами отрадненских буровиков.

Да, путь в «большую нефть» Шагимардан начал в Баку, куда он приехал с молодой женой в 1930 году, навсегда покинув родное село Погорелый Чирчим (ныне – Джалилово) Пензенской области. В этом селе он родился 13 сентября 1906 года в бедной крестьянской семье Мухамеджана Салаховича и Фярханы Мухамеджановны, здесь окончил начальную школу и начал батрачить, а со временем взял в супруги девушку-сироту по имени Хайниириса.

Новую жизнь они начинали в Баку с нуля. Первое время пензенский парень работал в зверинце, но вскоре перешел в нефтяную промышленность и, «попав в плен» буровых вышек, навсегда связал с ними свою жизнь. Сначала он был принят рабочим в контору бурения г. Орджоникидзе, затем переведен в тормозовые, а позднее – в бурильщики. С 1938 года Шагимардан трудился буровым мастером, а в 1939 году его назначили начальником буровой.

Накануне Великой Отечественной войны он окончил курсы шоферов и в самом начале ее был вызван в военкомат, но в тот же день вернулся из распределительного пункта с броней для работы в тылу, где шла борьба за большую нефть для фронта. В течение 24 часов семью Кильдеевых, в которой к тому времени родились дочки Марфуга, Мявяра и Мунира, эвакуировали в село Малое Ибряйкино Куйбышевской области.

В 1942 году Шагимардан стал сотрудником конторы бурения треста «Кинельнефть» (г. Похвистнево). На работу приходилось ходить пешком. Потом ему, как опытному мастеру, лучшему в конторе по производственным показателям, выделили мотоцикл. Уезжал он на свои буровые и жил там целыми неделями. Первым из буровиков «второго Баку» сумел приспособить станок «БУ-40» под турбину и в совершенстве овладел передовым способом проводки нефтяных скважин. При бурении скважины №168 его бригада довела скорость проходки до 1678 метров на станко-месяц. Она добилась высокой производительности труда и, досрочно завершив план последнего года послевоенной пятилетки, дала 600 метров сверхплановой проходки. Коллектив мастера-новатора Ш. Кильдеева много лет удерживал звание бригады отличного качества.

Рабочий зверинца в Баку. 1930 г.

8 мая 1946 года Шагимардана Мухамеджановича наградили медалью «За доблестный труд в Великой Отечественной войне 1941–1945 гг.». А через пять лет его особые заслуги в нефтяной

промышленности были отмечены высшей наградой СССР – орденом Ленина. В те годы об этом отличнике социалистического соревнования Министерства нефтяной промышленности, всецело отдающем себя работе, впервые рассказала газета «Похвистневский вестник».

Вспоминал конец 40-х годов и сам Кильдеев, давая интервью отрадненской газете «Рабочая трибуна» спустя два десятка лет: «В то время мы бурили скважины в районе города Похвистнево. Но среди нас, нефтяников, все чаще заходили разговоры о близлежащей Мухановской площади. Геологи сулили ей большое будущее, и невольно каждый разведчик мечтал сам получить там большую нефть. В 1946 году нашей бригаде поручили пробурить скважину №10 на Мухановской площади, недалеко от поселка Тимашево. Бурение было неглубокое, работа спорилась. Проводку закончили раньше срока, но, к сожалению, нефти не получили. И хотя за хорошую работу бригаде выдали денежное вознаграждение, настроение у нас было плохое».

Отъезд на буровую

Слово «девон» тогда словно витало в воздухе, о нем нефтяники говорили и спорили. Но девон, маня обилием «черного золота», не давался в руки, словно требуя знания соответствующего заклинания – как знаменитое «Сезам, откройся!» из сказок «Тысяча и одна ночь».

В 1953 году Шагимардан начал работать в Кинель-Черкасской конторе бурения треста «Куйбышевнефтеразведка». А осенью предшествующего года бригада мастера Насибуллы Сафиуллина после 14 месяцев бурения на глубине свыше 1000 метров у села Муханово вскрыла отложения нижнего карбона (геологического периода), из которых стали добывать по 300 тонн нефти в сутки. Буровикам казалось, что обнаружение такого мощного нефтяного пласта – это очень серьезная победа. Однако геологи определили, что в этом же районе в отложениях девонской системы на глубинах свыше 2200 метров находятся более крупные залежи.

Дойти до них было поручено бригаде опытного мастера Г.Н. Сазонова. Но при забое 2300 метров начались осложнения, и дело застопорилось. Тогда эту задачу поставили перед кильдеевцами, которые недалеко от сазоновской вышки выполняли другое задание – бурили на угленосный горизонт до глубины 2200 метров. Дойти до этой отметки им удалось, но скважина оказалась пустой. Получив новую задачу, бригада Кильдеева №38 дошла до глубины 2570 метров, но нефти так и не получила. Тогда начальник объединения «Куйбышевнефть» В.И. Муравленко (впоследствии Герой Социалистического Труда, лауреат Ленинской и Государственной премий) велел Шагимардану в ходе телефонного разговора бурить до девона.

Три месяца рекордной работы для бригады оказались очень трудными, с обилием едва ли не каждодневных препятствий. Тем не менее, в августе 1955 года она дошла до забоя 2942 метра. «Но, – вспоминал ветеран нефтяной отрасли, почетный гражданин г. Отрадного В.И. Кашелев, – результат тот же. Все расстроились. Спустили колонну – вода. Сделали заливку цементным раствором, чтобы отсечь ее. Попробовали еще раз – снова вода. Таким образом сделали 8 заливок. Менее упорный человек давно бы сдался, Муравленко же дал приказ: «Будем продолжать, пока не получим нефть. Под мою ответственность». И после девятой заливки получили приток нефти. Девонской нефти! Очень хорошего качества...»

Буровики обнимали друг друга, поздравляя с победой. В.И. Муравленко подошел к мастеру, по-восточному пожал ему обе руки и сказал: «Большое спасибо вам, буровики, и тебе, Шагимардан Мухамеджанович. Вы первые дали дорогу большой нефти! Значит, девонская нефть будет».

Виктор Иванович оказался прав. В течение 1956-1957 годов на территории куйбышевского Заволжья было открыто ещё 24 новых месторождения нефти и газа. И если в 1954 году в Куйбышевской области добыли 610 тыс. тонн «черного золота», то через девять лет – свыше 16 млн. А в конце 1958 года область по количеству добываемой нефти обогнала Баку и вышла на третье место в СССР после Татарии и Башкирии. Сегодня объемы нефтедобычи в губернии составляют порядка 11 млн тонн ежегодно.

Отрадненским управлением буровых работ, в котором трудился и Киль-

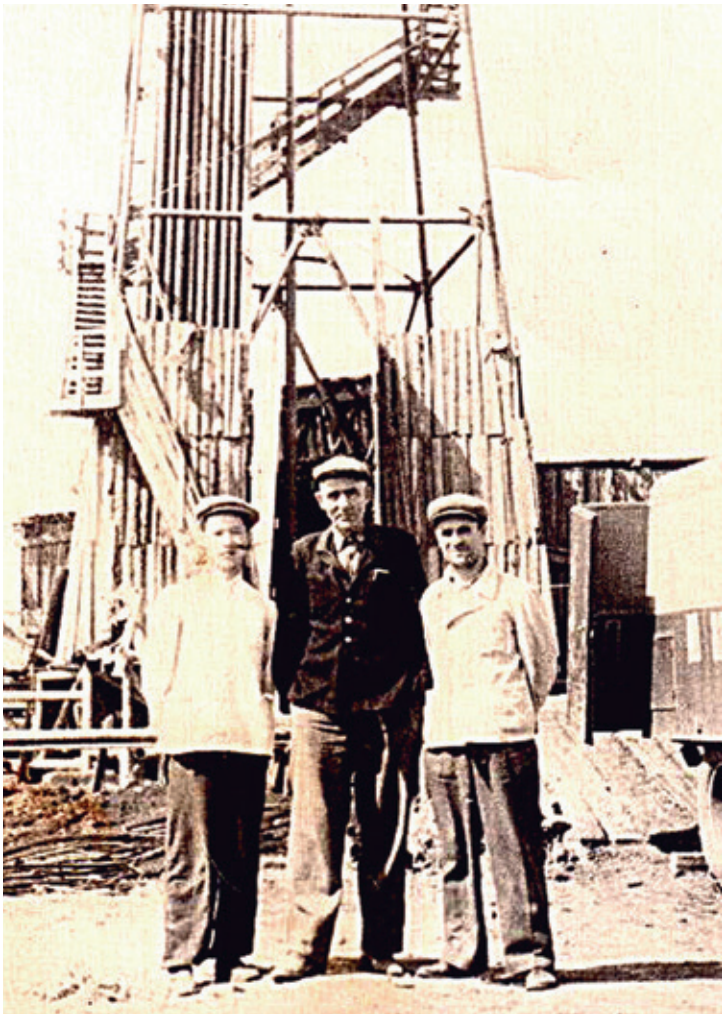

У буровой вышки

На свадьбе сына

деев с бригадой, пробурены с середины прошлого века миллионы метров горных пород, открыто более 100 новых нефтяных и газовых залежей. Одна знаменитая скважина №38 дала стране с 1955 по 1994 г. почти 610 тыс. тонн нефти.

Развитию нефтяной промышленности Куйбышевской области обязаны своим возникновением город Новокуйбышевск, поселок городского типа Зольное и ряд других населенных пунктов, а Похвистнево – преобразованием из поселка в город. На той большой нефти второй половины 50-х годов родился и построился город Отрадный, почетным гражданином которого Ш.М. Кильдеев стал в 1976 году.

Его имя в 50-60–е годы гремело в этом городе и далеко за его пределами. Через четыре года после того события на 38-й буровой Шагимардана Мухамеджановича наградили вторым орденом Ленина за открытие уникального месторождения девонской нефти и за долголетнюю работу в бурении. Став кавалером многих государственных наград, он остался скромным, простым человеком, который не переоценивал своих заслуг и по-прежнему был требователен к себе и к людям.

Правнук Полонский Даниил со знаком Кильдеева Ш.М.

С внучками

Супруги Кильдеевы с соседями

Знаменитого бурового мастера также отличала честность и отзывчивость, за что его уважала и любила молодежь, которую он всегда охотно брал в бригаду и «доводил» новичков до нужного профессионального уровня, искренне заботясь о них. «Помнится, – отмечал в своей статье «Девонское диво» («Волжская коммуна», 1979, 20 мая) хорошо знавший Кильдеева член Союза журналистов СССР А. Иванов, – как однажды, уходя из общежития, он бережно прикрыл своим шубняком сменившегося с вахты безусого верхового, дрожащего под легким одеялом, а сам в телогрейке шагнул в морозную ночь к мерцающей вдали огнями буровой...»

Не отказывался Кильдеев и от общественной работы – он многие годы избирался депутатом Похвистневского городского совета депутатов трудящихся, охотно принимал участие в молодежных мероприятиях по приглашению комсомольских органов.

А все заботы по дому и детям несла на своих плечах Хайнириса Мусаевна. С девчонками она сажала картошку, сеяла просо, сама молотила цепом, а по ночам караулила огород от незваных гостей. Поэтому их семья никогда не голодала. Когда жили в г. Похвистнево, количество детей удвоилось: родились Радуза, Рашид и Рябия. Все они росли воспитанными ребятишками, и их мама дважды была награждена медалью материнства.

В 1961 году Шагимардан Мухамеджанович вышел на пенсию и в полной мере окунулся в дела семейные. Он гулял с внучками и проверял качество выполненных ими домашних заданий,

С соседом Сабирзяновым А.С.

вручая шоколадки за хорошие отметки, посещал дочерей в качестве строгого, но заботливого отца. Со временем дети разъехались по стране, но каждое лето приезжали погостить к отцу-матери, которых внуки называли «бабакай» и «абикай». Поскольку все дочери сменили в замужестве свою фамилию на русскую, татарским языком 12 внуков и внучек Шагимардана Мухамеджановича и Хайнирисы Мусаевны не владели, хотя дочери и сын знали родную речь. А бабакай и абикай не только говорили по-татарски, но и совершали намаз, соблюдали посты, отмечали мусульманские праздники. Внучка Надежда Сергеевна до сих пор хранит переписанные рукой дедушки молитвы. Известно, что он дружил с местным муллой Усманом.

Значительную часть досуга известного мастера бурения занимало садоводство и огородничество. Одной из внучек запомнилось, как она с любимым бабакаем не раз собирала в саду вишню и виноград, груши и яблоки. Много чего росло у Ш. Кильдеева, тяготевшего к экспериментированию в стиле селекционера И.В. Мичурина и имевшего единомышленника в этом деле – соседа Абдуллу Сабирзяновича Сабирзянова, тоже нефтяника, Героя Социалистического Труда.

Пример подлинной влюбленности Ш. Кильдеева в свою профессию оказал влияние на его детей и внуков. Единственный сын Рашид тоже был бурильщиком, а ныне в Когалыме продолжает дело своего деда внук Александр. Дочь Мунира сорок лет проработала в Отрадненском управлении буровых работ и стала старшим геологом. Еще две внучки трудились в бурении на территории Куйбышевской области – лаборанткой и поваром. А к самому Шагимардану Мухамеджановичу, пенсионеру со стажем, регулярно приходили молодые мастера бригад и специалисты управления буровых работ, чтобы посоветоваться и получить рекомендации. Одно время он даже выходил на работу в качестве начальника участка бурения на Малышевской и Горбатовской разведочных площадях.

Ныне в Отрадном живут только внучки прославленного нефтяника: Надежда Сергеевна, Татьяна Анатольевна и Ирина Анатольевна. Из шестерых детей здравствуют в других городах страны дочери Радуза и Рябия. Все они вместе с другими родственниками добрым словом вспоминают Шагимардана Мухамеджановича, скончавшегося 29 октября 1978 года и похороненного с супругой на Васильевском татарском кладбище близ г. Отрадного. Чтят память о добытчике нефти и жители этого города. В местном музее хранится много материалов и вещей, связанных с жизнедеятельностью Ш. Кильдеева. А к 100-летию со дня его рождения был выпущен добротный, с обилием фотографий буклет «Покоритель «золотого» девона».

Помнит его руки и чудо-яблоня, выросшая после прививки хозяина двумя стволами вверх, которые цветут поочередно: один ствол – в четный год, а другой – в нечетный. И по-прежнему каждой весной она стоит в бело-розовых цветах.

Непреходящая память Шагимардану Мухамеджановичу – сам город Отрадный, молодой, успешный, устойчиво развивающийся. Согласно рейтингу социально-экономического развития городов Самарской области он стабильно входит в четверку лидеров ее муниципальных образований. Нет сомнений в том, что будущее Отрадного отрадно, и, стало быть, памяти об орденоносце Ш.М. Кильдееве жить и жить в веках!

Среди родных

Заботы пенсионера

СУДЬБА В РУКАХ ШАГИТА

Когда учащемуся Бугурусланского татарского педагогического училища (БТПУ) Ш. Галиеву, который получал повышенную стипендию, местный горком ВЛКСМ отказал во вступлении в комсомол как сыну репрессированного кулака, он написал письмо И. Сталину. Вскоре пришел ответ начальника его канцелярии, адресованный Оренбургскому обкому ВЛКСМ и Шагиту. Суть ответа была такова: сын за отца не отвечает, поэтому надо принимать юношу в молодежную организацию, если он достоин. 25 августа 1939 г. будущий учитель получил комсомольский билет.

Рашид ШАКИРОВ

Шагиту Закиевичу, отметившему в мае этого года свое 92-летие, нравится татарская пословица, которая в переводе звучит так: «Человек планирует, а судьба над этим смеется». Причем почетный гражданин Сызранского района полагает, что роль судьбы очень велика, хотя его и не назовешь фаталистом. За те полвека, которые он до появления под Сызранью провел в борьбе с тяготами жизни, Галиев не один раз преодолевал тяжелейшие преграды – наперекор судьбе.

Первая из них связана с клеймом «сын кулака». Окончательно эту преграду Шагит абы осилил в 90-е годы, когда реабилитировали его родителей. А до этого молодому человеку пришлось испытать все «прелести» от надуманного социального происхождения.

В институте повышения квалификации. Свердловск. 1947 г.

Так, директор упомянутого выше училища сказал ему 1 сентября 1937 г., что принять на учебу не может – нет мест, хотя летом из этого заведения отличник Шагит получил извещение о своем зачислении. Ему отказали в приеме в ВКП(б), не согласившись с мнением парторганизации колхоза, выступившей с рекомендацией, ибо она была уверена в комсомольском активисте. Его кандидатуру на должность директора школы отклонил райком партии. Несколько добровольных посещений юношей военкомата в начале Великой Отечественной войны с просьбой отправить на фронт кончались отсрочкой. В предвоенный год военком сам вызывал парня с намерением направить в военное училище. Тот успешно прошел медкомиссию, но на этом все и кончилось.

А началась «кулацкая» проблема в мае 1930 года, когда отца Шагита арестовали за отказ вступить в колхоз и куда-то увезли (позже выяснилось, что в Акмолинскую область, на каменоломни). Вскоре эшелоном в ту же область отправили и мать со всеми тремя детьми, высадив их в открытой степи. Так, пять уроженцев села Бакаево Камышлинского района оказались в Казахстане: супруги Заки Галиуллович (1888-1940) и Хуршида Ярулловна (1893-1935), а также их дети Шагит, Салим (1926-1964) и Монавярь (1930-1931). Они с середины 20-х годов считались середняцкой семьей, которая, с трудом обзаведясь хозяйством, платила соответствующий налог, потом попала под соседский пожар, в котором потеряла все, кроме скотины, но снова наладила хозяйство. При этом «кулаки» Галиевы работали по 14 часов в сутки и ходили все время в лаптях да холщовых штанах.

Посмотрев на даты их смерти, можно догадаться, что трое из Галиевых на территории Казахской ССР и скончались – от голода, болезней, невыносимых условий жизни. Шагита, серьезно заболевшего в спецпоселении, по заявлению родителей удалось вернуть на родину. Муж маминой сестры Нафисы приехал за ним и привез в с. Зерикла, образовавшееся после разделения с. Бакаево на шесть населенных пунктов: Бакаево, Чишма, Зерикла, Якты-Куль, Тургай и Ташкичу (в последнем и жили Галиевы до репрессирования).

Сначала Шагит обитал в доме тети Нафисы, но голодные годы вынудили ее отправить племянника по родственникам, которых было много в районе. Так как никто его надолго у себя не оставлял, мальчик ходил по кругу, обучаясь в школах тех сел, где временно проживал. Во 2-3 классах он учился в Зерикле, Камышле и Бакаево, а 4-й класс окончил в с. Якты-Куль (в первый класс Шагит пошел в с. Ташкичу – до высылки в Казахстан).

В 1934 году он начал учиться в 5-м классе неполной средней школы, открывшейся в с. Новое Усманово. Сначала большинство ребят ходило в нее пешком ежедневно, но затем они стали возвращаться домой только на выходные, а в остальные дни ночевали в созданном при школе интернате-общежитии. Для школы был выделен участок земли, где выращивали зерновые культуры и картофель. Школьникам давали на обед ржаную или просяную затеруху, что было большой поддержкой, т.к. у многих дома еда отсутствовала.

В школе создали три пионерских отряда, и Шагит стал председателем их совета. А в районной газете иногда начали появляться его стихи о колхозе и природе.

С колхозной системой он породнился в 10 лет, начав трудовую биографию в колхозе «Зерикла»: прополка, боронование, возчик на лошади. После 5-6-го классов с взрослыми соседями пас жеребят. Довелось вместе с двоюродным братом Фаляком выгуливать в Бакаево и телячье стадо в 140-150 голов. Повели однажды они телят на речку, и одного бычка засосало в ил. Фаляк стал тащить его за голову, а Шагит – за хвост. Хвост оторвался, осталась только культя в 10-15 см. «Припишут вредительство», – подумал «сын кулака» и нашел выход из неприятной ситуации. Привязал к культе полоски ткани, разорвав свой поношенный пиджак, вымазал их грязью. До зимы никто и не заметил, что у теленка нет хвоста. А летом после 7-го класса Шагит уже был учетчиком-кладовщиком молочно-товарной фермы.

Тем не менее, он все больше чувствовал себя сиротой. Часто всплывали в памяти годы, проведенные с отцом и матерью не только в постоянной заботе и напряженном труде, но и в обстановке доброты, любви и внимания.

В пять лет Шагит научился читать и немного писать. Читал по-русски (учил отец), ничего не понимая, и по-татарски – на арабском алфавите (благодаря соседскому школьнику). Отец еще обучил молитвам, совершать намаз и держать уразу. Родители Шагита были строго религиозными людьми, поскольку так их воспитывали дедушки и бабушки нашего героя. По линии отца дедом был Галиулла Гафиятович и бабушка (третья жена Галиуллы) Минехаят, а по линии мамы – дед Ярулла и бабушка Монира.

Вспоминалось и то, как в семь лет Шагит уже пахал с отцом, ведя за повод лошадь. Но иногда мальчик взлетал в воздух, если лошадь задумывала изменить маршрут и дергала головой. Отец и смеялся, и грозил кнутом. Эти воспоминания и грели душу, и расстраивали. Несколько раз он намеревался утопиться в Соку, но представив огорчение сосланных родителей, только просил Аллаха помочь ему встать на ноги.

Благодаря завучу он все-таки преодолел директорский барьер и стал учащимся БТПУ. Несмотря на эту стартовую неприятность и названные выше трудности с вступлением в комсомол, Шагит абы считает годы учебы в училище самым прекрасным временем своей жизни.

Хотя учиться пришлось на один год меньше. Дело в том, что в связи с началом в 1939 году советско-финской войны в армию начали призывать учителей, и школы ощутили их нехватку. В БТПУ получили приказ: 20 лучших третьекурсников выпустить досрочно и направить в школы. В их число был включен и отличник Галиев.

Так в 17 лет он стал учителем в Асекеевском районе Оренбургской области и за три неполных года поработал в 4-х школах, преподавая в начальных и старших классах, а также ведя занятия по «ликбезу» для взрослых.

Весной 1942 года Галиева снова вызвали в военкомат, велев прибыть с кружкой и ложкой. «Наконец-то на фронт», – подумал молодой учитель. Но направили его не воевать, а рабочим на угольную шахту «Северная» в районе г. Соль-Илецка. Здесь Шагита ждали бараки на 50 человек с нарами в два этажа, 12-часовой рабочий день с одним выходным в две недели и постоянное чувство голода среди неблагонадежных и непригодных для армии по состоянию здоровья людей.

Вскоре проблемы со здоровьем начались и у него. Галиева, как учителя физики, сделали дежурным электрослесарем смены. Однажды пришлось несколько часов поработать в воде, исправляя насосы. В итоге – плеврит, из которого со временем получился туберкулезный очаг, приведший к операции по удалению части легкого через два десятка лет.

Следующая его «угольная» должность – слесарь механических мастерских, находившихся не под землей. Надо было как-то восстанавливать здоровье, и Шагит в нерабочее время начал делать черпаки и ножи для столовой, точил все инструменты ее работников. За это стал получать порции каши с заднего крыльца и понемногу выздоравливал.

«Шахтерская» страничка его биографии закрылась весной 1943 года, когда пришел приказ – учителей вернуть в школы. Приехал Шагит в Зериклу и летом вновь работал кладовщиком молочно-товарной фермы, а с сентября до февраля 1944 года – учителем и завучем неполной средней школы в Новом Усманово. Преподавал здесь физику, математику и русский язык, был внештатным инспектором районо: ездил по школам, проводил кустовые совещания, выступал в районной газете.

Кроме этого он возглавлял комсомольскую организацию села, проводил акции по отправке теплых вещей на фронт и конкурсы по сбору золы – для удобрения полей. Во время уборки урожая молодежь вместе со своим вожаком по ночам дежурила в полях, а в рамках культурно-массовой работы ставила для сельчан спектакли, выступала с концертами. Особенно популярны у земляков были спектакли «Зянгяр шяль» и «Джамиля».

За чтением доклада в с. Старая Рачейка. 1977 г.

Зарплата Шагита после вычета налогов составляла 500 рублей, что равнялось по тем временам стоимости пуда картошки. Вот ее он и ел с кожурой, но пуда на месяц не хватало. От голода на лице стали появляться желтые пятна. Чтобы ученики их не видели, преподаватель перед уроками слегка мазал лицо розовой краской.

Очередной вызов в военкомат пришелся на февраль 1944 года, после чего Шагита направили в г. Куйбышев на 8-е радиотелеграфные курсы Главного управления связи Красной Армии. Через пять месяцев парня аттестовали на радиста 3-го класса, присвоили звание «младший сержант» и отправили на должность начальника радиостанции малой мощности в 13-ю воздушно-десантную бригаду 99-й гвардейской воздушно-десантной дивизии.

Дивизия эта, выведенная в начале августа в резерв Ставки Верховного

Главнокомандования, базировалась тогда около белорусского города Орша. Вручили Шагиту рацию, прикрепили двух радистов, начали готовить к заброске в тыл. Прошел младший сержант наземную и парашютную подготовку воина-десантника, освоил методы ведения разведывательно-диверсионной работы в тылу врага, а также участвовал в нескольких учебных воздушных десантах.

Но 18 декабря дивизию вновь переформировали в 99-ю гвардейскую стрелковую дивизию, а 13-ю гвардейскую воздушно-десантную бригаду – в 300-й гвардейский стрелковый полк. Командованию полка предстояло в короткий срок подготовить из десантников воинов-пехотинцев, и эта задача была выполнена.

Первый неучебный прыжок Шагит совершил январской ночью под Сандомиром. Но в боях участвовать не пришлось, и из Польши красноармейцев вывели. В том же месяце десантники, ставшие пехотинцами, были переброшены в Венгрию, в район г. Секешфехервар. Здесь и принял боевое крещение Галиев в качестве телефониста. Сражение было жестоким. «Выжить шансов не было, оставалось только молиться, – вспоминает ветеран. – Но «Катюши» пробили брешь в обороне противника, и мы отчаянно пошли вперед».

Потом были бои в Австрии, Чехословакии. Не раз пришлось ходить в атаку и отступать, налаживать связь под градом пуль, испытывать нехватку продуктов питания и обмундирования. В Австрии ели мясо павших лошадей и запасы из сумок убитых немцев, а также то, чем удавалось разжиться у местных жителей. Видимо, тыловые службы не успевали за дивизией, которая в ходе Венской операции прошла с боями свыше 300 километров, причем нередко темп ее наступления достигал 25-30 км в сутки.

После взятия Вены Ш. Галиева назначили связистом на наблюдательный пункт (НП) командира дивизии генерал-майора И.И. Блажевича. В ходе одного из боев в Австрии НП комдива, находившийся на вершине сопки, окружили немцы и власовцы, перебив перед этим телефонную линию. Завязалась перестрелка, но патронов у бойцов НП было мало, как и их самих. Уже совсем близко слышались крики «сдавайтесь!» на русском языке.

«Было очень страшно попасть в плен, – говорит бывший связист. – Пленным комсомольцам на груди вырезали звезду, а на родине их считали предателями. Некоторые, боясь расправы, выбрасывали членские билеты. А мне свой жалко было – ведь он так трудно мне достался, и я спрятал комсомольский документ под стельку сапога.

Кольцо врагов сжималось, и возможности удержать сопку не осталось, как и остаться живым. Я снова просил Аллаха помочь не погибнуть здесь, а Блажевич принял решение – пробиваться. Поползли мы туда, где было больше деревьев и меньше врагов. Пустив в ход последние боеприпасы, пошли напролом. Двое наших погибли, а мне и еще пяти бойцам вместе с генералом посчастливилось добраться до штаба дивизии».

Спустя некоторое время комдив погибнет на другом НП, не дожив полмесяца до окончания войны и три дня – до присвоения ему звания Героя Советского Союза. А связист генерала встретит день Победы в Братиславе. Потом дивизии будет дана команда – пройти строем до того места, откуда началось ее наступление, и комсорг 189-го отдельного батальона связи Шагит Галиев зашагал с однополчанами из Братиславы в Секешфехервар. Проходя ежедневно до 50 км (с отдыхом на каждый седьмой день), красноармейцы были в пути почти месяц. По ночам комсорг готовил очередной боевой листок о мирном шествии по Европе победителей фашизма.

Встреча выпускников 1937 года Ново-Усмановской средней школы. 1984 г.

Поздней осенью демобилизовавшись из армии, он полгода трудился в колхозе «Зерикла», а в 1946 году судьба преподнесла ему три события: с мая Шагит начал работать завхозом в Клявлинском леспромхозе (ЛПХ), и деловая связь с лесом будет длиться до выхода на пенсию. Вторым событием стала его женитьба в Клявлино на местной девушке Халисе, которую фронтовик не знал, но послушался рекомендации родственника. А третье событие – рождение дочери Анисы. Но на работе и в семье тестя-тещи попал новоиспеченный завхоз в круг невежества, спекуляции и пьянства. Надо было искать выход, и Шагит снова решил поспорить с судьбой.

Сначала он с женой и дочкой съехал на частную квартиру, а в августе следующего года отправился в Свердловск на 6-месячные курсы плановиков в ИПК Уральского лесотехнического института. Сдав все экзамены на «отлично», Галиев вернулся в Клявлинское ЛПХ и получил новую должность – инженер по сбыту лесопродукции. Этой продукции производилось до 100 тыс. кубометров в год, и Шагиту приходилось постоянно ездить на товарняках по складам ЛПХ, расположенным на 4-х станциях, спрыгивая на ходу по нескольку раз в день. «С самолета было прыгать безопаснее», – улыбается Шагит абы.

В мае 1948 года он был переведен плановиком в Шенталинский леспромхоз. Приняли здесь холодно, не соизволив передать дела и рассказать о работе. Поскольку на Шагита только кричали, он стал подумывать о возвращении в Клявлино, где пригодились его свердловские знания и десантная подготовка.

Но десантники не сдаются, и новый плановик нашел выход, как преодолеть очередную трудность. Он начал изучать все бумаги в конторе, а по ночам открывал столы специалистов и знакомился с их документами. Таким способом через пять месяцев Шагит вошел в курс дела. На 1949 год он сам составил техпромфинплан (до этого нанимали за деньги специалиста из Куйбышева). Руководство ЛПХ его похвалило и премировало.

Трудились тогда специалисты леспромхоза с 8.00 до 24.00 из-за специфики рабочего дня Сталина и трудгужповинности (в зимний период колхозы трех районов работали на лесозаготовках под руководством ЛПХ, а это 80-90 колхозов. Все бумаги за прошедший рабочий день по каждому хозяйству должны были быть готовы к следующему утру – для предметного разговора на совещаниях в органах власти).

Тем не менее Шагит нашел в себе силы для поступления в Центральный заочный лесотехнический техникум (Москва), куда его взяли сразу на второй курс. Через год он поехал на сессию и сдал на «отлично» все экзамены за 2-4 курсы и госэкзамены.

Старательность Шагита оценили, и осенью 1951 года он стал и.о. главного инженера ЛПХ, а через год избавился от приставки и.о. Ездил наш герой по лесопунктам (расстояние – до 130 км) на лошади, анализировал практику работ по заготовке леса и производству из него продукции, искал узкие места и пути улучшения деятельности леспромхоза. Так, он внедрил здесь в производство лесозаготовок электро- и бензомоторные пилы, трелевочные тракторы КТ-12. Впервые в области применил новую технологию – трелевку деревьев с кронами, организовал вывозку леса хлыстами с механизированной погрузкой лебедками.

В 60-е годы Шагит Закиевич начал строить в лесопунктах мастерские по переработке древесины на пиленые и строганые сортименты, что позволило повысить эффективность производства. Под его руководством впервые в системе треста «Куйбышевлес» возник механизированный нижний склад на ст. Шентала.

По предложению Галиева в 1967 г. была освоена новая технология разработки лесосек укрупненными комплексными бригадами на базе двух трелевочных тракторов без резервного (есть авторское свидетельство). А три года спустя главный инженер наладил выпуск бельевых прищепок, изготовив необходимые для этого станки в мастерских лесопункта.

Наперекор судьбе Шагит Закиевич в начале шенталинского периода своей жизни отыскал младшего брата Салима, которого видел последний раз пятилетним ребенком. После службы в г. Калининграде Салим приехал в Шенталу, и так два фронтовика встретились. Поработав в ЛПХ, младший брат с семьей отправился по вербовке в Мурманск и там умер.

21 год Ш. Галиев был главным инженером, испытывая удовольствие от инженерной работы. Его портрет висел на областной доске почета, а предприятие считалось одним из лучших в регионе. Он много ездил по стране, перенимал опыт, выступал с докладами, участвовал в работе всесоюзных семинаров. В 1962-

За рабочим столом. 1971 г.

1972 гг. был членом областного правления НТО-лес, избирался делегатом V съезда научно-технических обществ СССР.

Но судьба подготовила Шагиту Закиевичу новое испытание. В сентябре 1972 г. его направляют в Рачейский леспромхоз Сызранского района, который уже пять лет не выполнял производственные планы. В этом хозяйстве царили упадок и развал, производственные объекты были предельно изношены, превалировали допотопные технологии и иждивенческие настроения.

Галиев отказался переходить сюда. «У меня, в Шентале, все налажено, слово скажу – дело идет», – сказал он в тресте. Но после разговора в обкоме КПСС приехал на должность директора Рачейского ЛПХ и в очередной раз стал противостоять судьбе, предложившей новую трудность.

Пришлось все начинать заново: строить контору, столовую, подсобное хозяйство и квартиры для рабочих. Он три года бился с коллективом и отжившими традициями, прежде чем удалось сдвинуть воз с места. Были перестроены все цеха переработки и другие объекты. Директор перевел ЛПХ на новую систему планирования, изменил структуру управления производством, укомплектовал штаты молодыми дипломированными специалистами.

Работая в три смены, за полгода возвели новый лесозавод – с минимальным использованием ручного труда. В те годы аналогичные производства действовали только в Московской области.

Самой большой гордостью Шагит Закиевич считает внедрение в этом ЛПХ безотходного производства. В 1975 г. впервые в тресте здесь был построен узел по переработке отходов на технологическую щепу, и то, что раньше зарывалось в землю, было пущено в дело. Начали поставлять в Саратов и Волгоград опилки для производства кормовых дрожжей и спирта. Изготавливали древесные плиты, стружку для перевозки яиц и стекла, хвойно-витаминную муку для скота. Паркет, производимый в Рачейском леспромхозе, славился за пределами Сызрани. Более 40 наименований товаров народного потребления производили работники ЛПХ. Большим спросом пользовались одежные плечики, ящики и тарные дощечки, которые также по инициативе Галиева стали делать в Рачейке. Понятно, что осуществление глубокой переработки древесины резко повысило коэффициент использования сырья. Этот опыт начали перенимать другие хозяйства области.

Не забывал директор и о социальных вопросах. Наладил производство мяса для столовой: ЛПХ содержало на откорме 50 голов крупного рогатого скота и 100 свиней. Направляя своих работников на прополку овощей в колхозы и совхозы, он обеспечивал обеды для коллектива на весь год. Была и своя пекарня с вкуснейшим хлебом, который и поныне вспоминает Ю.Ф. Юткин, бывший в то время начальником отдела Куйбышевского управления лесами. На каждом из трех участков ЛПХ работала кухня, повар которой кормил рабочих бесплатным обедом из трех блюд. Со временем у тружеников хозяйства появилась возможность бесплатно проводить отпуск на собственной базе отдыха, построенной на реке Усе. «У нас в хозяйстве скоро будет коммунизм», – шутили рабочие.

В итоге Галиев вывел ЛПХ в передовые хозяйства области. Затем Москва приняла его предложение по объединению Сызранского лесхоза, занимавшегося посадкой деревьев и уходом за лесом, и Рачейского леспромхоза. Это позволило увеличить количество высаживаемых деревьев, обеспечить уход за ними с применением техники. В распоряжении Шагита Закиевича стало 46 тыс. гектаров леса – большой простор для работы, поскольку на этой площади можно целиком поместить Республику Мальта или государство Гренаду. Ежегодно хозяйство заготавливало, вывозило и перерабатывало 65 тыс. куб. м древесины, отправляя каждый день по шесть вагонов лесопродукции.

Перенимать опыт сюда приезжали из разных областей страны. И уважаемый своим коллективом директор щедро делился наработками. А в 1983 году он по просьбе областных властей открыл в своем ЛПХ учебный пункт по подготовке кадров для леспромхозов и лесхозов области. В течение четырехмесячного курса здесь до конца десятилетия готовили работников по 4-м специальностям. Для них были оборудованы классные комнаты и общежитие, а занятия вели местные дипломированные инженеры.

С тех пор прошло много лет, но люди, трудившиеся в лесной промышленности, по-прежнему отзываются о герое этой статьи как о грамотном и принципиальном руководителе, добром и отзывчивом человеке, который умел пошутить при случае и быть для всех «отцом». Причем так считают и те, кто находился с Ш. Галиевым бок о бок в ЛПХ, и бывшие работники областного масштаба: начальник Куйбышевского отделения Гослесоинспекции Н.М. Манакин и его сотрудник В.И. Уваров.

Помимо директорства, Ш. Галиев вел и общественную работу – 25 лет был активным пропагандистом партийной политсети, за что награждался грамотами Шенталинского и Сызранского

Ветераны войны Жемковского округа. Галиев – крайний слева в первом ряду. 2000 г.

райкомов КПСС. А среди его боевых и трудовых наград значатся орден Отечественной войны II степени, медали «За отвагу», «За взятие Вены», «Ветеран труда» и юбилейные, а также знаки «Победитель соцсоревнования 1976 года» и «Ударник XI пятилетки», почетные грамоты Минлеспрома, Минлесхоза и ЦК профсоюза РСФСР, Российского комитета ветеранов войны и др.

«Когда мне исполнилось 60 лет, я и не думал о пенсии, – вспоминает Шагит абы. – Производство наладилось, и работать стало легко». Тем не менее, в июле 1987 года он, несмотря на несогласие начальства и трудового коллектива, ушел на заслуженный отдых, не имея недвижимости в собственности, поскольку для него это было не главное.

Чествование нового почетного гражданина. 2007 г.

Но отдыхал пенсионер недолго, так как в 1991 году ему предложили возглавить Сызранский районный совет ветеранов войны и труда. И в течение десяти лет Ш. Галиев занимался социально-бытовыми вопросами пожилых людей, а также налаживанием военно-патриотического воспитания молодежи. При нем колхозы и совхозы помогали ветеранам обрабатывать приусадебные участки, а руководители хозяйств посещали собрания ветеранских организаций и рассказывали об оказанной и планируемой помощи. Проводились и пленумы районного совета совместно с органами здравоохранения, культуры и др.

По давней привычке председатель совета не стеснялся выносить информацию о его делах и проблемах в местные СМИ. В октябре 2000 года он выступил в районной газете «Красное Приволжье» со статьей, которая называлась предельно жестко – «Мы не думали, что будем так крепко обманутыпрорабами перестройки».

Галиев Ш.З. с супругой. 2010 г.

Большой вклад Шагит Закиевич внес в создание районной Книги памяти. Он радовался появлению новых школьных музеев войны и труда, охотно откликался на предложения по участию в мероприятиях для юношей и девушек. Эту «откликаемость» ветеран демонстрирует и поныне. Так, в июле 2013 г. он был на церемонии возрождения игры «Зарница», которую организовало руководство санатория «Отдых» для находившихся в нем ребят из Самары, Сызрани, Октябрьска, Бузулука, Ульяновска и Шигон.

Много лет рядом с ним шагает по жизни вторая жена, верная спутница из с. Денискино Минбаян Шакировна. А Халиса, родившая ему, кроме Анисы, еще сыновей Равиля (1950-1968) и Дамира (1951-1974), скончалась в 1986 году. После этого Шагит Закиевич, став пенсионером, съездил в Мурманск и предложил вдове брата Салима, имевшей дочь и сына, жить вместе. Минбаян это предложение приняла.

Дочь ветерана Аниса продолжает трудиться в Казани, хотя давно уже пенсионерка. В память о братьях она назвала своих детей Равилем (1973) и Дамиром (1976). Один из этих специалистов в области компьютеризации производства живет в Казани, а другой – в Москве. Есть уже у Шагита абы правнучка Карина (1996) и правнук Тимур (2010).

Что же касается его двоюродных братьев и сестер, то только по линии отца их родилось немалое количество – 13 человек. Еще больше насчитывается по линии матери – 18. А если вспомнить восемь сводных братьев и пять сводных сестер отца, то общее количество двоюродных родственников Шагита абы перевалит за число 70. Вести же подсчет племянников он просто опасается.

Но надо отдать ему должное – свою родословную Шагит Закиевич знает основательно и достаточно полно описывает ее в рукописном труде «Память. Долгий и короткий путь». Много ли найдется среди нас людей, кто может рассказать о своих далеких предках? Как правило, неполная информация обрывается на дедушке и бабушке. А Галиев знает как звали прадеда (Гафият), прапрадеда (Мурас) и прапрапрадеда (Дауд). Известно ему и то, что Гафият служил в армии 12 лет, Мурас – 25 лет, а Дауд жил в Бакаево с 1721 г. по 1743 г.

Наш же ветеран, пожив за многие годы в 13 селах и поселках двух областей, обосновался с женой в Сызрани. Общаются они дома на родном языке, чтут национальные традиции и отмечают праздники. А билингвизм супруга подтверждают его статьи и заметки, написанные на татарском и русском языках. Он регулярно посещает мечеть в районе Верхнего Засызрана, приходит к горожанам на званые обеды. Вызывает уважение и то, чем на досуге любит заниматься наш герой: до 90 лет он увлекался бегом и гимнастикой, работой на приусадебном участке. Не здесь ли скрыт секрет активного долголетия?!

Что касается детей супругов, то они родной язык понимают, но он в их семьях – не основное средство общения. Видимо, очередная усмешка судьбы.

Да, она многократно смеялась над планами Шагита Закиевича, а иногда просто издевалась, строя засеки проблем и преград. Тем не менее, он не сгибался, довольно успешно реализуя свои планы. Наверное, о похожих на него людей скроена фраза Льва Толстого: «Человек скорее создает, нежели встречает свою судьбу».

«ТУХВАТУЛЛИНСКИЕ» ЗДАНИЯ ПОХВИСТНЕВА

По мнению авторов книги «Тринадцать пятилеток Похвистнева», презентация которой прошла в мае 2014 года, почетный гражданин этого города Ильяс Ашрафович Тухватуллин по праву может сказать: «Похвистнево – это мой город. Я его построил». Он вместе с членами своей бригады возвел здесь детский дом-интернат и пансионат для детей-инвалидов, здания школ № 1,3,7 и нового военкомата, производственные объекты. Практически все четырех- и пятиэтажные дома в Похвистневе «выросли» благодаря его бригаде. Жильцы многоэтажек, расположенных на улицах Бакинской, Газовиков, Косогорной, Куйбышева, Строителей, а также в 119-м и 140-м кварталах, должны знать, что живут в «тухватуллинских» квартирах.

Рашид ШАКИРОВ

К освоению профессии строителя Ильяс приступил в 17 лет, устроившись в 1952 г. на работу рабочим-каменщиком в строительный цех завода им. Фрунзе в г. Куйбышеве. Отслужив три года авиамехаником в армии, вернулся к матери в родной поселок Сукаевка Похвистневского района и с 1960 года начал каменщиком-монтажником почти сорокалетнюю деятельность в СМУ-4 треста «Куйбышевнефтепромстрой».

Специальностью он овладел быстро и отличался постоянным перевыполнением своих обязательств без ущерба качеству кладки. Не удивительно, что вскоре Ильяс становится бригадиром и приучит всех к лидерству своего коллектива. Его бригада более 20 лет являлась одной из передовых в управлении и была признана лучшей бригадой Миннефтепрома. За это время бригадир воспитал не одну сотню каменщиков. Только за 5 месяцев 1982 года он обучил профессии 17 молодых рабочих, подал и внедрил два рационализаторских предложения с высоким экономическим эффектом. К умелому наставнику молодежь шла охотно, поскольку было известно, что он не скрывает секреты своего мастерства, а щедро ими делится.

На стройке

На стройке

Помимо строительства в Похвистнево, он возводил объекты и в других населенных пунктах области: пос. Мирный, с. Большая Глушица, г. Отрадном, пос. Рабочем Кинель-Черкасского района, селах Рысайкино, Савруха и Стюхино Похвистневского района. Качественную работу И. Тухватуллин всегда подкреплял стремлением к совершенствованию строительного процесса, о чем свидетельствуют шесть его рацпредложений.

Уже в 70-е годы Ильяс «попал под дождь» заслуженных наград. Сначала это была медаль «За доблестный труд. В ознаменование 100-летия со дня рождения Владимира Ильича Ленина» (1970 г.), затем общесоюзные знаки «Ударник девятой пятилетки» и «Победитель соцсоревнования 1976 года», а после орден Трудового Красного Знамени (1977 г.) и знак «Победитель соцсоревнования 1979 года». Во второй половине следующего десятилетия ему присвоят звание «Заслуженный строитель РСФСР», а через двадцать лет он станет почетным гражданином городского округа Похвистнево. В конце XX века И. Тухватуллина изберут депутатом Похвистневской городской Думы.

Несомненно, таким достижениям Ильяса Ашрафовича порадовались бы его родители-колхозники. Но отец Ашрафулла Хамидуллович погиб на фронте в годы Великой Отечественной войны, а мама Зарига Гарифовна, вырастившая 11 детей, тоже ушла в мир иной. Колхозниками были и восемь братьев-сестер

С бригадой

Ильяса, а братья Габдулла и Мухлисулла сражались с фашистами в качестве летчика и десантника соответственно. Габдулла, как и отец, не вернулся с войны, а Мухлисулла потом работал шахтером. В настоящее время у Ильяса Ашрафовича жива только младшая сестра Мадина Ашрафовна.

Общение в их большой и дружной семье велось на родном языке и в соответствии с канонами мусульманской веры. Эта традиция получила продолжение и в семье самого Ильяса Ашрафовича. В 1959 году он женился на односельчанке Райсе Искандеровне, освоившей профессию штукатура-маляра. Два строителя сумели выстроить обстановку верности, внимания, добропорядочности и любви в своей ячейке общества.

С супругой

В такой атмосфере вырос их единственный сын Фарит, первым среди Тухватуллиных получивший высшее образование (отец имел за спиной семь классов, четыре из которых были завершены в сукаевской школе, а остальные – в школе №1 города Похвистнево). Окончив Энгельское высшее зенитно-ракетное командное училище ПВО, Фарит отслужил 30 лет в Вооружённых Силах Российской Федерации. Ныне он живёт в Екатеринбурге, являясь офицером запаса в звании подполковника и отцом двух дочерей, общение с которыми родители ведут на татарском языке. Любят дочки и национальную музыку (особенно песни в исполнении Салавата Фархетдинова) и праздник Сабантуй.

Старшая из них – Наиля – окончила Уральский Федеральный университет имени первого Президента России Б.Н. Ельцина и работает главным специалистом в Управлении ФСКН России по Сведловской области. А ее сестра Регина учится в химико-технологическом институте того же Уральского Федерального университета. Ильяс Ашрафович очень гордится сыном и внучками. Вместе со своей верной спутницей Райсей Искандеровной он радуется их приезду и возможности принять уральских Тухватуллиных на даче. Впрочем, здесь любят бывать и другие гости, поскольку бабай и абика (так их называют внучки) славятся своим гостеприимством.

9 апреля 2015 года заслуженному строителю России, ветерану труда И.А. Тухватуллину исполнится 80 лет. Своими руками кирпичик за кирпичиком он создавал будущее городов, сел и поселков Самарской области и может гордиться выполненной работой по обеспечению комфортной жизни волжанам. В это доброе дело Ильяс Ашрафович вложил не только знания и умения, но и душу. Поэтому встречный поток доброты, идущей к нему от земляков, родных и органов власти, не может ослабевать. А юбилей – подходящий повод для того, чтобы придать потоку импульс развития!

Семья сына

ЩЕДРАЯ НА ДОБРЫЕ ДЕЛА САХИЯ

Когда выпускница Камышлинского татарского педагогического училища в преддверии своего 19-летия провела первый урок в школе, к ней в перерыве подошел один из слушавших ее учеников. «Апа, – сказал он, – я все 45 минут пристально смотрел в Ваши глаза, но Вы не смутились и даже не покраснели. Быть Вам хорошим учителем!» И школьник Рустам оказался прав.
Но расхожее изречение – устами младенца глаголет истина – здесь неуместно, поскольку упомянутый семиклассник был всего на три года моложе своего нового учителя. Сюда просится фраза о том, что настоящие поэты в отличие от графоманов и обычных людей более чутко, гораздо обостреннее воспринимают окружающую действительность. «А где поэт?», – спросит читатель. Им со временем станет тот самый подросток по имени Рустам – не так давно ушедший из жизни народный поэт Республики Татарстан, член Союза писателей СССР и РТ, лауреат государственной премии им. Г. Тукая и премии Союза писателей республики им. А. Алиша, заслуженный деятель культуры Татарстана Рустам Мингалимов. А большое педагогическое будущее он предсказал своей учительнице, отдавшей затем более 40 лет делу образования и воспитания молодежи и ставшей за эти годы директором школы, обладателем знака «Отличник народного просвещения» и звания «Почетный гражданин муниципального района Камышлинский». Зовут эту трудолюбивую, работавшую с душой и на совесть в любом качестве женщину Сахия Нурсахиевна Шавалиева.

Рашид ШАКИРОВ

Ее путь в учителя складывался весьма непросто, хотя училась Сахия легко, быстро запоминала стихи. По единственной книге, которая тогда имелась дома (история ВКП(б) на татарском языке с использованием латинского шрифта), она научилась читать по латыни. К русскому языку приобщилась только во 2-м классе. После окончания начальной школы в родном селе Давлеткулово девочка продолжила обучение в Камышлинской неполной средней школе, куда пришлось ходить пешком, а зимней порой ночевать там в интернате. Седьмой класс она окончила на «хорошо» и «отлично» и поступила в Камышлинское татарское педучилище.

Однако ее мама, с уважением относившаяся к образованным людям (сама умела читать тексты на арабском, латинском шрифте и кириллице), сказала: «У меня на руках трое детей, хотя бы от тебя польза будет – пойдешь работать на ферму». А уже скончавшийся к тому времени от фронтовых ран отец видел в дочке счетовода и мечтал сделать ее после 5-го класса своей помощницей.

Но тяга к знаниям и влюбленность в первую свою учительницу Рахиму Хасановну, помноженные на светлое желание во всем ей подражать, были настолько велики, что Сахия решила бороться за свои устремления и пошла советоваться к родному деду Нургали. Тот понял внучку и открыл ей дорогу в училище, пообещав снохе всяческую помощь и попросив ее не ломать крылья дочке.

Четыре года в этом училище слились для нее в один счастливый миг. Девушка не только впитывала в себя знания как воду, получая одни пятерки, но и вела активнейшую общественную деятельность. Вот неполный перечень должностей отличницы: комсорг группы, председатель профкома учащихся, председатель совета библиотеки, организатор и участник художественной самодеятельности. При ее непосредственном участии еженедельно давались концерты, проводились вечера. На старших курсах члены драмкружка стали выезжать с выступлениями в колхозы «Молотов» и «Новая жизнь». Главные мужские роли исполнял фронтовик Нурмухамет Абсаттаров, а женские – Сахия Шавалиева. Особенно нравился сельчанам спектакль «Райхан».

Родители Сахии

А учащимся нравились обучавшие их преподаватели – интеллигентные и лояльные к своим подопечным, щедро делившиеся с ними знаниями и информацией открытого, а порой и закрытого характера. Так, занятия по родному языку вела С.Г. Абрашитова. Она была лично знакома с Мусой Джалилем по комсомольской работе и рассказывала о нем будущим учителям еще тогда, когда это не разрешалось властями. Запрет же с имени татарского поэта и фронтовика начали снимать только в год окончания училища Сахией и ее однокурсниками. Кстати, финиш был весьма успешным – на 26 выпускников пришлось 11 красных дипломов. Один из них достался отличнице и активистке Шавалиевой.

В том же 1953 году началась ее трудовая учительская биография. Сначала два года Сахия работала учителем русского языка и литературы в школе села Давлеткулово, дети которого не знали ни одного русского слова, поскольку общались дома и на улице по-татарски. Но молодая учительница,продолживделоопытныхпедагогов Ф.А. Сафиной и Ф.Ш. Шафигуллиной, сумела убедить односельчан в необходимости владения языком межнационального общения.

Кроме того, она создала в селе хор,

Вскоре ее класс посетит Ульяновск

который, начав с концертов в селах района, стал участником межрайонных и областных конкурсов. Запомнился землякам и вечер памяти М. Джалиля, проведенный ей еще до присвоения поэту звания Героя Советского Союза и лауреата Ленинской премии.

Одним словом, все складывалось как нельзя лучше, к тому же Сахия стала женой и мамой. Но брак оказался неудачным из-за возникшей дружбы мужа с зеленым змием. В поисках работы и счастья ей пришлось поработать учителем начальных классов и даже пения в Бугульме, а также инспектором Камышлинского районо. Тем не менее с маленькой дочкой на руках молодая женщина продолжала грызть гранит науки, поступив на заочное отделение Мелекесского педагогического института и окончив его в 1961 году.

А на следующий год она приезжает в село Старое Ермаково и на 35 лет свяжет свою жизнь с местной школой, в которой будет работать учителем русского языка и литературы, затем завучем по начальному образованию, а с 1978 г. – директором.

В этот период в полной мере проявилось умение Сахии без остатка отдаваться работе и ее стремление быть не просто учителем, а педагогом-подвижником, мудрым и тонким воспитателем сельской молодежи. Каждую весну, когда школьники изучали стихотворение крестьянскиго поэта XIX века И.С. Никитина «Утро», она уводила их в 4 часа на берег реки Сок встречать рассвет. К началу уроков все уже были за партами, просветленные и обогащенные впечатлениями. А восьмиклассники однажды предложили своей учительнице организовать экскурсию в только что открывшийся Камышлинский музей. Сахия Нурсахиевна дала согласие, но при одном условии – это будет не поездка, а пеший переход. Трудно сказать, что больше запомнилось школьникам: экспозиция музея или поход с рюкзаками и песнями под запахи цветущей черемухи. А когда на обратном пути ученики распробовали на привале суп из майских трав и пшена, то очень удивлялись – почему дома таким вкусным это блюдо не бывает.

Запомнились детям и поездки в Москву, Ленинград, Волгоград, Киев, Львов и другие города страны на заработанные в школьном трудовом лагере деньги от продажи выращенного лука. Но со временем эти лагеря закрыли, а желание увидеть мир у школьников сохранилось. И они уговорили Сахию Нурсахиевну свозить их хотя бы в Ульяновск. Отправилась она туда с пятиклассниками и родителем-помощником без каких-либо разрешений. Посетили староермаковцы Ленинский мемориал и набережную Венец, на склоне которой из цветов были оформлены гербы всех союзных республик. Остаток дня прошел в парке отдыха. До сих пор участники этой поездки вспоминают те сутки с благодарностью к учителю.

Подвижничество педагога С. Шавалиевой выражалось во многих ее действиях. Так, будучи завучем по начальным классам, она для облегчения своей работы и обобщения опыта коллег завела общие тетради. И за несколько лет в них накопилось много материала: анализ проведенных уроков и деятельности групп продленного дня, предложения по их улучшению, замечания и идеи. Мысли для выступлений на педсоветах и профсоюзных собраниях черпались заведующей учебной частью из этих тетрадей.

Они очень понравились членам комиссии по национальным школам министерства просвещения РСФСР, состоявшей из сотрудников министерства просвещения ТатАССР, облоно и районо, которые приехали с проверкой в декабре 1978 года. А когда на высоте оказались и результаты контрольных работ, Сахие Нурсахиевне, работавшей уже директором школы, предложили выступить на расширенном заседании областного отдела народного образования. Затем по просьбе собравшихся ее сообщение об опыте работы с учителями начальных классов было опубликовано в областной газете.

В том же декабре в школу пришло письмо от работников куйбышевского детского дома № 3, которые обратились с просьбой связать малышам шерстяные носки, т.к. тогда стояли непривычные для волжан 40-градусные морозы. Собрала директор родительское собрание, выступила с обращением, от которого прослезились мамы учеников, и вскоре носки были готовы. Сахия апа и учительница труда Ф.Ш. Галиахметова

С подружками – учительницами и активистками Аклимой Гатиятуллиной и Райсой Шарафутдиновой

доставили их по назначению и ...попали в детский плен. Детишки так рады были подаркам, что не хотели отпускать приехавших женщин. Так зародилась дружба школы и детдома. Потом учителя приехали к новым друзьям вместе со школьниками и дали им концерт в честь 8-го Марта. Были и последующие визиты в детдом.

После того, как это дошкольное учреждение областного центра перепрофилировали, староермаковская школа стала опекать Камышлинскую спецшколу и детский садик «Берёзка». Мягкие игрушки для садика шили чуть ли не всем коллективом вместе с директором. А еще в школе действовали звенья «Тимуровцы», обслуживавшие немощных односельчан.

Выступление на 80-летии села Давлеткулово. 2001 г.

Известному ныне краеведу и директору Самарской национально-культурной автономии татар Ш.Х. Галимову, бывшему в 1980-1982 гг. молодым директором Ерыклинской 8-летней школы Клявлинского района, частенько доводилось в то время видеть и слушать своего опытного коллегу из Старого Ермаково на различных совещаниях. «Сахия Нурсахиевна, – говорит он, – была одним из лучших и авторитетных директоров школ района (территория нынешнего Камышлинского района тогда еще входила в Клявлинский). На базе ее школы постоянно проходили совещания руководителей учебных заведений. Помню выступление Сахии апа на областном совещании директоров школ в здании драмтеатра в феврале 1981 года. Говорила она об опыте преподавания русского языка и литературы в татарской школе. Зал слушал ее как класс прилежных учеников – такой содержательной, аргументированной была речь выступавшей. Заведующий облоно Я.П. Курилин подвел итог ее выступления следующими словами: вот как надо работать, товарищи директоры национальных и обычных школ».

Не чуралась Сахия Нурсахиевна и прозаических дел: ремонт школы, обеспечение ее новой мебелью, забота о приемлемой температуре в классах, когда за окном зима, и пр. Учительница Р. Шарафутдинова вспоминала, как директор в холодные дни дежурила по ночам в котельной, чтобы избежать сбоев в подаче тепла в школьные комнаты.

Увидев ее старательность и энергичность, староермаковцы на протяжении десяти лет избирали Сахию ханым депутатом сельсовета, а в 1975 году она стала его секретарем. Поле для добрых дел значительно расширилось, и учительница на полную мощь включилась в процесс его обработки и окультуривания.

В числе первых сорняков было определено пьянство. Секретарь сельсовета вместе с административной комиссией создает комиссию по борьбе с этим злом. И сразу появились недовольные деятельностью нового секретаря. Продавцов расстроило предписание комиссии о запрете продажи спиртного до 11 часов. А алкоголики начали проклинать этого педагога за выступления по местному радио о случаях пьянства в конкретных семьях, на работе и т.д. «Стали мы пьяниц оформлять на принудительное лечение в профилакторий в селе Новое Усманово, – вспоминает Сахия апа. – За два года направили 43 человека. Вылечивались не все. Запивали мужики снова, но в открытую издеваться над семьями уже побаивались. Реже стали появляться заплаканные детские глаза и звучать объяснения школьников неготовности к уроку тем, что они вечерили и ночевали в бане, спасаясь от пьяного отца».

На борьбу с алкоголизмом была направлена и деятельность женсовета, который многие годы возглавляла С. Шавалиева. Наряду с этим совет обсуждал и стремился нормализовать взаимоотношения свекровей и снох, взрослых и детей, а также соседей. Каждый член женсовета был закреплен за определенной частью села, давал сведения о нестандартных ситуациях и отвечал за порядок на нём. Эти же люди являлись агитаторами, которым легко работалось в таком качестве, потому что они уже были основательно знакомы со своей агитируемой публикой. Положительный резонанс обеспечивался и циклом радиобесед с женщинами-труженицами, которые успешно работали в колхозе, растили в доброте и любви своих детей, находили силы для иных дел на благо села. Беседы эти проводила руководитель женсовета, и понятно, что ей было чем поделиться с коллегами на разного рода совещаниях.

А еще она не расставалась с любимой художественной самодеятельностью. В селе Старое Ермаково, имеющем в этой сфере многолетние традиции, быстро оценили артистические способности Сахии ханым и ее организаторско-режиссерские навыки. Говорят, что более бойкой женщины на сцене сельского клуба не было. Она пела, читала стихи, танцевала. Даже старые бабушки приходили послушать частушки на местные темы, которые Сахия исполняла с Суфией Шагиевой, и хохотали вместе с переполненным залом.

Став ответственной за художественную самодеятельность в школе, учительница Шавалиева помогала готовить праздничные концерты, которые по традиции давали параллельные классы, составляла сценарии. В представлении, посвященном 50-летию СССР, на сцене стояло около 50 участников (старшеклассники и учителя). Потом их с этим действом пригласили выступить в районном доме культуры, а завуч по воспитательной работе райцентровской школы взяла придуманный Сахией сценарий напрокат.

А на концерте в селе, посвященном 40-летию Победы, плакали и старые, и молодые. Готовили его вместе с нашей героиней уже упомянутая С.С. Шагиева, а также А.Г. Гатиятуллина, супруги Шарафутдиновы, Н.Г. Галимуллин, который является руководителем ансамбля «Ак кен», прославившего Старое Ермаково на всю страну, и школьный учитель пения Г.С. Галиуллин – один из создателей этого ансамбля.

Как член сельсовета Сахия апа готовила праздничные концерты ко всем красным дням календаря, привлекая к ним местные любительские таланты.

Тяга к этому виду деятельности ей, видимо, досталась от отца Нурсахи Нур-

Разговор на волнующую тему. 2012 г.

галиевича Шавалиева, который еще до войны был активным участником художественной самодеятельности. Вместе с учителями школы он ставил спектакли для односельчан, и жители с удовольствием ходили в клуб. А по поручению комсомольского комитета Нурсахи вел в селе кружок по ликбезу.

Закончив курсы счетоводов, он работал в совхозе «Кызыл Кюч», а в 1940 году был переведен в райфо помощником бухгалтера. С началом войны Нурсахи ушел на фронт, а год спустя вернулся инвалидом, не растерявшим своих достоинств.

Его доброта и работоспособность также передались Сахие. Никто и никогда не слышал от Нурсахи грубого слова. Фронтовик во всем старался помочь жене Салиме вести хозяйство и растить троих детей: Сахию, Фавзию и Рустама. Когда в марте 1945 года его провожали на кладбище, женщины со слезами на глазах рассказывали о том, как годом ранее он в честь женского праздника заставил кладовщика раздать им по два стакана муки. А юродивый, шедший на похоронах рядом с 10-летней Сахией, сказал: «Не плачь, вчера был сильный буран, а сегодня такое яркое солнце взошло, каждая снежинка блестит. Знаешь почему? Потому что твой отец – самый добрый человек. Он обязательно попадет в рай».

Справедливости ради надо подчеркнуть, что шавалиевское умение интенсивно и качественно трудиться проистекает, как минимум, от деда Сахии ханым по имени Нургали. Он одним из первых в Давлеткулово вступил в колхоз и даже избирался его председателем, работавшим чуть ли не целыми сутками и не дававшим покоя ни семье, ни односельчанам.

С середины 30-х годов Нургали возглавил звено по выращиванию проса и добился урожайности в 25 центнеров с гектара, за что был удостоен права представлять район на ВДНХ в 1937 году. «Ешь так, чтобы ухо шевелилось, а работай так, чтобы сердце воодушевлялось», – говорил дед Сахии и в 60-летнем возрасте, доводя любое дело до конца.

Так получилось, что он пережил всех трех своих детей, скончавшихся в военные годы. О старшем из них (Нурсахи) было сказано выше. Средний сын Барый пропал без вести в октябре 1941 года, защищая Москву. Позже один из его друзей написал, что Барый был командиром танка и сгорел в нем. Младшего сына Нурсалиха призвали с женой Барыя на рытье окопов в Подмосковье, где он сильно простудился и умер в горячке в 1943 году.

Семья растет

Поэтому многие годы Нургали старался заменить внукам их отцов и, общаясь с ними, приучал потомков к активной трудовой деятельности. Он поднимал их не по часам, а по восходу солнца и воспитывал не словом, а личным примером. Одному из шести внуков – 16-летнему Рустаму – крепко врезались в память слова, которые произнес на собрании председатель колхоза Н. Абдуллов при обсуждении мер по улучшению работы хозяйства. «Надо всем работать так, как это делал Нургали-ага».

И Рустам (брат Сахии) подхватил эстафету от деда. Окончив школу в райцентре Камышла, он уехал на целину, где в 18 лет возглавил бригаду трактористов. Во время ноябрьского перебазирования бригады один из тракторов провалился под лед. Чтобы спасти технику и тракториста, Рустам начал нырять в воду, а потом семь километров шел пешком в мокрой одежде. Кончился этот переход пневмонией. Вылечившись, он отправился в Волгоградскую область, где работал на трубном заводе. Каждую весну его направляли в совхоз Никольский, и трудился в нем Рустам так, что был представлен руководством хозяйства к награждению орденом Трудового Красного Знамени.

Работящим был и второй его дед – Фасахетдин Калимуллин, с утра до ночи пропадавший на полях, где он выращивал зерно, привлекая к работе членов своей семьи и односельчан. Зимой он это зерно перемалывал в муку и возил ее на продажу из Бугуруслана в Бугульму.

Дети, а их было шестеро, помогали отцу по мере сил. За отказ вступать в колхоз главу многочисленного семейства в начале 1929 года арестовали. Чуть позже сослали под Караганду его жену с четырьмя детьми, самой взрослой из которых – Салиме (будущей маме

Сахии Нурсахиевны) – было 14 лет. Вскоре Салима осталась за старшую, поскольку мама и одна из сестер умерли. Чтобы братиков не отдали в детдом, Салима написала письмо в родную деревню Бакаево, и за одним из них приехал 86-летний родственник. А другие родные некоторое время спустя организовали побег двух оставшихся детей из поселения. Что касается деда, то спустя десятилетия он был реабилитирован.

Салиму же судьба потом привела в Давлеткулово, где она 35 лет работала в колхозе и познала недолгую радость супружеской жизни, выйдя замуж за Нурсахи Шавалиева. Выживать в послевоенные годы без супруга ей помогали не только родные, но и супруги Хайруллины. Мужа этого семейства – Абугали – на фронте спас от смерти Нурсахи, вынеся раненного земляка с поля боя, хотя тот просил пристрелить его. По словам Сахии ханым, дети Абугали и Нурсахи дружат до сих пор.

Сахия Шавалиева и Сазит Гильмутдинов – 50 лет вместе

В Старом Ермаково щедрая на добрые дела женщина встретила своего будущего мужа Сазита Гильмутдинова, с которым живет в мире и согласии уже более 50 лет. Приехав в это село с 6-летней дочерью Эльмирой, она поселилась на квартире у одинокой женщины. А в соседнюю семью после долгих лет скитаний и испытаний вернулся сын. «Стали его братья и сестры уговаривать нас создать семью, – вспоминает Сахия апа. – А он разведенный, бывший военный, работал на Государственном Рязанском приборном заводе ... И очень понравился моей дочери. Значит, это судьба – решила я. Так и сошлись в 1963 году два одиночества. Через год родилась дочь Нурия, очень похожая на его маму, а еще через пять – Венера, любимица папы».

Хорошо разбиравшийся в технике муж оказался и в колхозе нужным человеком. Вскоре его назначили заведующим машинно-тракторной мастерской, которую он оснастил по всем правилам. Затем автоматизировал фермы, подвел к ним воду и утеплил паром полы. Занимался Сазит и электрификацией села, провел в него газ, которого еще не было в райцентре, и, наконец, пустил в село родниковую воду, которую староермаковцы пьют до сих пор. Выйдя на пенсию в 70 лет, Сазит Гильмутдинович продолжает заниматься техническими устройствами – теперь он налаживает швейные машинки соседкам.

А его жена ушла на заслуженный отдых в 63 года. Но с художественной самодеятельностью Сахия Нурсахиевна не рассталась. Ее зовут выступать в Камышлу и Давлеткулово с отдельными номерами, среди которых особой популярностью пользуется марийская пляска. В родном же селе она продолжала ставить концерты и спектакли, петь в хоре, декламировать и танцевать, а также посещать разные мероприятия в социальном центре. Кроме того, бывший педагог регулярно встречается со школьниками и состарившимися коллегами, некоторые из которых здравствуют и в 90 лет. Предмет особой ее гордости – выпускники, ставшие учителями (Фания Гатина, Альфия Мусина, Наиль Сафин, Венера Юсупова и многие другие).

Частенько Сахия ханым посылает свои статьи в областную газету «Бердэмлек», и в год 65-летия Победы ее материал под названием «Боз хатыннар» был признан лучшим в конкурсе, объявленным газетой к этой знаменательной дате. Потом кто-то вывесил статью в Интернете, и на нее пришли отзывы из разных концов света.

На пару с мужем она регулярно читает татарские газеты и журналы, знакомится с русскоязычной периодикой и телепередачами, удивляясь обилию негативов, переполняющих современную жизнь, и вялой реакции чиновников на них.

На юбилейные даты супруги проводят поминки по усопшим родным и друзьям, а в дни Ураза и Корбан байрама дают садака в мечеть, хазрат которой – бывший ученик С. Шавалиевой. Сейчас на улицу она выходит с покрытой головой, а муж посещает мечеть по большим божественным праздникам и самостоятельно читает дома Коран.

В этом году отцу Сахии Нурсахиевны исполнилось бы сто лет, и в честь этой годовщины на кладбище появилось надгробие с надписью «Деду Нургали и отцу – участнику ВОВ». Потомки двух этих тружеников-активистов и односельчане после установки плиты провели молебен в доме одной родственницы.

Уже давно выросли и разъехались по стране все дочки Сахии апа, которые не забывают родной язык и любят приезжать к родителям в село. А Эльмира Мугамаровна не только говорит по-татарски, но и владеет письменностью, оттачивая перо в татарской газете «Бердэмлек». В январе 2014 года она стала лауреатом областного журналистского конкурса на призы губернатора Самарской области в номинации «Репортер периодического печатного издания». Ее исключительное (шавалиевское!) трудолюбие, уважительное отношение к окружающим людям и умение виртуозным слогом выстраивать материал публикаций по праву снискали этому журналисту заслуженный авторитет.

Вторая дочь – Нурия Сазитовна – трудится старшим экономистом Альметьевского отделения предприятия «Энергосбыт» ОАО «Татэнерго», а младшая – Венера Сазитовна – в муниципальном учреждении «Управление по делам молодежи и туризму администрации г. Губкинского» Тюменской области. В начале этого году она имела честь быть в г. Салехарде факелоносцем Олимпийского огня.

Дочки порадовали родителей шестью внуками, которые уже дважды сделали Сахию Нурсахиевну и Сазита Гильмутдиновича прабабушкой и прадедушкой.

25 сентября Сахия апа отметила свой очередной юбилей – солидный, но далеко не последний, поскольку она по-прежнему полна силы и задора, не забывает друзей и готова первой придти на помощь попавшим в беду. Остается в силе и привычка говорить правду в глаза, уважать старших и держаться на равных с молодежью. Сама именинница позиционирует себя как человека с «беспокойным характером». Побольше бы таких беспокойных и добрых людей, щедро рассыпающих зерна личной порядочности и общей полезности!

ГОД ОСНОВАНИЯ 1974

Кулинария

НА РЕВОЛЮЦИОННОЙ

ПРАЗДНИЧНЫЕ ТОРТЫ И ПИРОЖНЫЕ
ПО ИНДИВИДУАЛЬНЫМ ЗАКАЗАМ

ГОТОВЫЕ ИЗДЕЛИЯ ИЗ МЯСА, РЫБЫ, ПТИЦЫ,

САЛАТЫ И ГАРНИРЫ

ОХЛАЖДЕННЫЕ И ЗАМОРОЖЕННЫЕ
ПОЛУФАБРИКАТЫ

БОЛЬШОЙ АССОРТИМЕНТ СВЕЖЕЙ ВЫПЕЧКИ

ПРИНИМАЕМ ЗАКАЗЫ НА ПИРОГИ ОТ 2-Х КГ

ГОРЯЧИЕ ОБЕДЫ В ОФИС С ДОСТАВКОЙ

ОБСЛУЖИВАНИЕ БАНКЕТОВ И ФУРШЕТОВ

Тел.: 260-10-60, 260-15-60
ул. Революционная,142

ГИМАЛАЙСКИЕ ВЫСОТЫ ГИМАДИЕВА

Со школьных лет Асгата манила высота. Чтение книг об авиации, легендарных летчиках Чкалове, Байдукове, Громове и их перелетах через северный полюс в Америку сформировало у него желание стать летчиком, а полет в космос Ю.А. Гагарина окончательно убедил в правильности принятого им решения. Выпускник школы становится в 1961 году курсантом Балашовского высшего военного авиационного училища летчиков (БВВАУЛ). Но прорезавшийся интерес к науке приводит юношу не в летную часть и высоты неба, а в Куйбышевский авиационный институт (КуАИ), после окончания которого в 1968 году он последовательно берет целый ряд высот – производственных, научных, преподавательских.

Рашид ШАКИРОВ

Ныне Асгат Гатьятович Гимадиев – доктор технических наук, профессор Самарского государственного аэрокосмического университета (СГАУ) имени академика С.П. Королева, Заслуженный работник высшей школы РФ, действительный член Международной академии информатизации, руководитель отдела моделирования гидрогазовых систем Института акустики машин при СГАУ, учредитель и научный консультант ООО «Научно-производственное предприятие «Гималаи».

Родился он в 1944 году в деревне Новокульшарипово Асекеевского района Оренбургской области в крестьянской семье. Отец Гатьятулла Ахмадуллович после тяжелого ранения в начале Великой Отечественной войны вернулся в родную деревню тридцатилетним инвалидом, но, тем не менее, многие годы проработал бригадиром тракторной бригады. Мама Сария Газизовна – уроженка г. Бугуруслана, приехав в конце 1930-х годов погостить в Новокульшарипово, вышла замуж за одногодка Гатьятуллу и родила ему девятерых детей, шестеро из которых и поныне во здравии. Всю жизнь она проработала кашеваром в тракторной бригаде. Родители Асгата, не дожив до 70-летнего возраста, скончались от онкологических заболеваний. Это бич старшего поколения деревни, 80% которого умирает от онкологии. По-видимому, сказывается влияние радиации после испытания атомной бомбы в Тоцких лагерях, поскольку Новокульшарипово находится от этих мест на расстоянии чуть более 100 км.

Общение в этой многодетной семье велось на татарском языке, поэтому, когда Асгат пошел учиться в первый класс обычной школы, находившейся в полутора километрах от деревни, он знал по-русски несколько слов и умел считать до десяти. Но мальчик быстро подтянулся благодаря учителям и матери, хорошо знавшей русский язык. Учился Асгат в школе хорошо, с интересом и при этом всегда ощущал ответственность за все то, что он делал, которая не позволяла ему полностью раскрепоститься, но способствовала в будущем взятию высот.

Курсант БВВАУЛ. 1962 г.

После окончания школы юноша поступил в БВВАУЛ. Здесь он увлекся автоматикой и под руководством подполковника Шипиленко на третьем курсе написал свой первый научный труд. Он был оформлен в виде отдельной статьи – брошюры с тисненными под золото буквами на обложке, которая в то время была в училище в числе первых курсантских научных работ.

Расставшись с училищем, Асгат поступает на третий курс факультета «Двигатели летательных аппаратов» КуАИ. На следующем курсе он, следуя своему увлечению автоматикой двигателей, стал посещать лекции молодого ассистента В.П. Шорина, ныне академика РАН, который читал их для пятикурсников. В конце семестра досрочно сдал на «отлично» экзамен по автоматике и регулированию двигателей. Помимо учебы работал лаборантом в отраслевой научно-исследовательской лаборатории №1 КуАИ, проводил экспериментальные исследования и к окончанию института многому научился сверх учебной программы. Это был один из первых шагов Асгата к научным высотам.

Вуз дал возможность ощутить специфику руководящих вершин. На пятом курсе он стал бригадиром студенческого строительного отряда, ремонтировавшего железную дорогу к угольному бассейну на ст. Азей в Иркутской области. Вроде невелика должность, но в бригаде 25 человек – почти ровесники, ими надо разумно руководить. Приходилось не только руководить, но и самому работать за двоих, показывая личный пример.

После защиты диплома Асгат не пожелал остаться в альма-матер и по распределению был направлен на Куйбышевский моторный завод (ныне – ОАО «Кузнецов») инженером-конструктором в отдел регулирования двигателей летательных аппаратов. На заводе молодой инженер с интересом окунулся в работу. Еще до распределения Асгат был знаком с начальником отдела И.И. Мильштейном, который читал лекции по автоматике в институте вместе с аспирантом В.П. Шориным. Этих двух специалистов Асгат Гатьятович считает

Бригадир ССО на ремонте железной дороги в Иркутской области. 1967 г.

первыми своими учителями по науке, особо при этом выделяя В.П. Шорина как ученого, наставника и педагога с большой буквы.

Работа на заводе дала Асгату основы конструирования, испытания агрегатов и систем ракетных двигателей, сформировала чувство ответственности к созданию сложных динамичных объектов. Было интересно, трудно, но в то же время почетно работать в организации, возглавляемой талантливым академиком РАН Н.Д. Кузнецовым. Заводская школа пригодилась молодому специалисту в последующие годы работы в вузе, в который он вернулся в 1970 году, отработав на производстве два года.

По мнению А.Г. Гимадиева, практикуемое в настоящее время обучение молодых вузовских преподавателей по цепочке: «школа-институт-аспирантура-доцент-докторантура-профессор», не имеющей звена «работа на предприятии», не позволяет им передать студентам дух производства с его трудностями, проблемами создания новых изделий.

В КуАИ Асгат в течение полутора лет работал инженером-исследователем в той самой лаборатории, где его помнили со студенческих лет. Затем следующие три года он учился в очной аспирантуре, здесь же в 1975 г. защитил кандидатскую диссертацию. Диссертант выбрал для исследования пути решения проблемы повышения точности систем контроля параметров и управления в условиях воздействия дестабилизирующих факторов (повышенные температуры, вибрация, колебания рабочих сред и т.д.), сумел разработать методики проектирования гасителей колебаний и корректирующих устройств. Этой же проблеме посвящена его докторская диссертация, защищенная в 1991 г. в стенах родного института.

С женой на Жигулевской кругосветке. 1972 г.

В 1978 году он проходил годичную научную стажировку в Дрезденском техническом университете по динамике гидравлических систем. Опубликовал там несколько научных статей, обзавелся связями, но заметных научных приобретений от стажировки не получил, поскольку отечественные знания по динамике систем оказались на более высоком уровне.

С женой и сыновьями. 1988 г.

Сегодня у А.Г. Гимадиева свыше 250 научных публикаций, 70 патентов на изобретения и полезные модели, которые посвящены не только двигателям летательных аппаратов, но и объектам в энергетике, нефтегазовой и химической промышленности. Развивая научные исследования в области динамики пневмогидравлических цепей, он значительно расширил их возможности по контролю и измерению параметров в экстремальных условиях эксплуатации, характерных для авиационных и ракетных двигателей. Пять аспирантов под его руководством защитили кандидатские диссертации, четверо готовятся к защите.

Среди успешных воспитанников Асгата Гатьятовича называют В.Н. Илюхина, к.т.н., доцента кафедры автоматических энергетических установок (АСЭУ) СГАУ. «Еще первокурсником я начал заниматься научной работой под руководством А.Г. Гимадиева, – вспоминает Владимир Николаевич. В нем сочетаются качества отличного практика и исследователя-теоретика. Являясь требовательным педагогом с широким кругозором знаний, он использует индивидуальный подход к каждому своему ученику и прививает ответственное отношение к решению любой задачи. Асгат Гатьятович бескорыстно делится своим опытом с питомцами, и я с гордостью могу называть себя его учеником».

Д.т.н., профессор А.Г. Гимадиев возглавляет в СГАУ научно-технические

Выступление на Совете факультета «Двигатели летательных аппаратов». 2012 г.

советы (НТС) по предварительной экспертизе кандидатских и докторских диссертаций. Заседания этих НТС под его руководством проводились 8-10 раз в год, а в последние годы в условиях некоторого спада не только в промышленности, но и в науке, только 4-5 раз в течение года. При участии Асгата Гатьятовича организован НТС кафедры АСЭУ, на котором обсуждаются отчеты аспирантов, соискателей ученых степеней с предприятий и других вузов, итоги выполненных научно-исследовательских работ.

Коллеги по кафедре выделяют умение Асгата Гатьятовича много и напряженно работать, добиваясь значительных результатов, не теряться перед трудно решаемыми задачами. Так, д.т.н., профессор Н.Д. Быстров отмечает, что вопреки современной практике обучения студентов – любой ценой избегать ошибок в работе – Асгат Гимадиев не опасается их совершать. «По-моему, – говорит Николай Дмитриевич, – он давно понял для себя, что только так можно быстро и эффективно продвигаться вперед в любой творческой работе. Как правило, немногословный, собранный и внимательный к сотрудникам профессор Гимадиев постоянно подает нам пример плодотворной деятельности».

В 1990 году А.Г. Гимадиев награжден медалью имени академика В.П. Глушко за участие в выполнении программ освоения космоса и успехи в подготовке кадров, а в конце 90-х годов в составе коллектива авторов профессор удостоен звания лауреата Губернской премии в области науки и техники за научную работу «Средства виброударозащиты и шумоглушения с помощью элементов конструкционного демпфирования».

Асгат Гатьятович с 2002 г. является заслуженным работником высшей школы РФ, а шесть лет назад он вошел в список 50 работников учреждений высшего профессионального образования и научных организаций Самарской области, которые постановлением губернатора области были поощрены денежными средствами за успехи в работе. Поэтому вполне логично появление статьи о профессоре А.Г. Гимадиеве в пятитомнике Татарской энциклопедии (Казань, том 2, 2005 г., стр. 113).

Его преподавательская деятельность многие годы была связана с чтением лекций по курсам «Теория автоматического регулирования», «Автоматика и регулирование газотурбинных двигателей», «Автоматика и регулирование ракетных двигателей», «Динамика и регулирование пневмо- и гидросистем» и еще по ряду курсов, предусмотренных новой специальностью «Гидромашины, гидроприводы и гидропневмоавтоматика», в открытии которой в СГАУ А.Г. Гимадиев принимал непосредственное участие.

Он всегда отмечает, что его успехи в науке и педагогической деятельности не были бы достигнуты без поддержки со стороны академика РАН В.П. Шорина, которого Асгат Гатьятович считает своим учителем, ректора СГАУ д.т.н., профессора Е.В. Шахматова, руководства факультета двигателей летательных аппаратов, коллег по работе и семейного тыла.

Со временем сердце героя статьи устало от штурма вершин, и в последние годы его работу пришлось трижды подвергнуть регулированию при помощи кардиологов и кардиохирургов. По рекомендации врачей Асгат Гатьятович переехал жить в сельскую местность Красноярского района.

Вот так шло освоение профессором Гимадиевым научных, учебных, методических и педагогических высот. Но в цепочке вершин всегда бывает самая высокая – как Джомолунгма в Гималаях. И она возникла у Асгата Гатьятовича двадцать один год тому назад под названием ООО НПП «Гималаи». Вернее не у него одного, поскольку это ООО – семейное предприятие, учредителями которого являются он с супругой и сыновья. Надо признать, что очень удачным по форме и содержанию получилось название научно-производственного предприятия – от слияния начала фамилии и татарского слова «мальчик» (малай) с русским окончанием во множественном числе.

Братья Гимадиевы в родной деревне - Аскар, Аксан, Асгат, Равкат и Талгат. 2007 г.

ООО НПП «Гималаи» возникло по велению времени, так как нужны были малые предприятия, которые внедряли бы продукцию «оборонки» в народное хозяйство. Гимадиевы занялись этой задачей, дорабатывали упомянутую продукцию под условия эксплуатации в энергетике, на нефтегазовых и химических предприятиях. Вначале было трудно – Эверест не поддавался, особенно во времена взаимозачетов за поставленные изделия. Фирма получала сахар из Ульяновска и продавала его по домам, машины из Нижнего Новгорода, кирпич из Тольятти, трактор из Челябинска, шины из Нововоронежа и другие товары.

Шло время, на предприятии стабилизировались денежные отношения с заказчиками, которым предлагались

разработанные предприятием гасители ГСК и разделители сред РДС. С 2002 года начато производство фильтродросселирующих устройств, а позже освоен выпуск новых модификаций вентилей игольчатых ВИГ и других изделий. Потребителями изделий являются предприятия энергетики, нефтегазовой и химической промышленности России и ближнего зарубежья.

Научно-исследовательскую и опытно-конструкторскую деятельность в ООО НПП «Гималаи» курирует Асгат Гатьятович, которому пригодился опыт работы на заводе. Он добился того, что здесь проходят преддипломную практику и выполняют дипломные проекты студенты СГАУ. Все, кто прошел обучение на предприятии, высоко оценивают полученные ими знания. Есть у профессора и другие задумки по развитию семейного детища, хотя он считает, что малым предприятиям, занимающимся производством, трудно обеспечить быстрый результат и большую прибыль, поскольку мал градиент их становления.

Тем не менее, ООО НПП «Гималаи» считается одной из основных специализированных фирм по поставке на предприятия России и страны ближнего зарубежья средств защиты контрольно-измерительных приборов (КИП) от воздействия пульсаций давления, гидроударов, агрессивных, загрязненных, застывающих и высокотемпературных рабочих сред, а также аксессуаров для КИП.

Три поколения Гимадиевых. 2011 г.

У некоторых людей по жизни возникает такая высота, как общественная деятельность. Нельзя сказать, что Асгат Гатьятович достиг этой высоты, но он выполнял различные поручения: ответственный за добровольную народную дружину на факультете, посещение студенческого общежития в дни праздников. Курсант Гимадиев в 19 лет стал членом КПСС, в которой состоял до ее развала. Он и поныне хранит партийный билет и учетную карточку как реликвии, нисколько не сожалея о том, что был коммунистом.

Занятость А.Г. Гимадиева делами не означает, что у него нет досуга. Два-три раза в месяц он выбирается с семьей на концерты, в драматический и оперный театры. Нравится Асгату Гатьятовичу быть садоводом и огородником. В первом качестве он наработал опыт прививания плодовых деревьев. Так, с кроны одной яблони ему удавалось собирать не только ее «родные» яблоки, но и грушу, яблоки двух других сортов. В теплице огородник выращивает всякие сорта помидор, огурцов, баклажан, салатов и пр.

Он поддерживает отношения со своими родственниками, многие из которых разъехались по стране и ближнему зарубежью. Самый старший брат Амир, который в 2015 году отметит свое 80-летие, после армии работал шахтером в Челябинской области. Брат Хабибулла трудился на свинцово-цинковом комбинате г. Усть-Каменогорска, и за прогрессивные разработки для оборонной промышленности в 1982 году ему была присуждена Государственная премия СССР. Следующие братья Талгат и Равкат остались верны родной деревне. Талгат трудился механизатором, бригадиром тракторной бригады, комбайнером и за выдающиеся показатели на уборке урожая награжден медалью ВДНХ. Равкат был животноводом, неоднократно поощрялся районной администрацией почетными грамотами. Младший брат Аксан, получив в Бузулукском техникуме диплом бухгалтера, многие годы работал главным бухгалтером ряда колхозов.

Сестра Райхана, считавшаяся самой красивой девушкой в деревне, вскоре после окончания школы вышла замуж за приехавшего погостить парня из Усть-Каменогорска и уехала с ним. Самый младший брат Аскар начинал трудовую деятельность на Куйбышевском моторном заводе, но по зову души поехал к брату Хабибулле, окончил политехнический институт в г. Алмата, работал на титано-магниевом комбинате, где вырос до начальника электрического цеха.

В своей семье, созданной Асгатом в аспирантские годы с уроженкой Камышлинского района, студенткой медицинского института Санией Ризатдиновной, выросли два сына. Оба они – выпускники КуАИ. Старший сын Азат – директор ООО НПП «Гималаи», младший Марат – главный конструктор этого предприятия, защитил кандидатскую диссертацию. У Асгата Гатьятовича пять внуков.

В семье Гимадиевых разговаривают на татарском и русском языках, могут общаться на немецком и английском, интересуются китайским языком. Вся семья с удовольствием смотрит передачи из Казани по каналу ТНВ, радуясь успехам Татарстана, отмечает национальные и религиозные праздники. Сания Ризатдиновна – врач высшей квалификационной категории, прекрасно владеет родным языком, с удовольствием читает татарскую литературу, пишет воспоминания. Она единомышленник супруга и надежная опора семьи.

Асгат Гатьятович два-три раза в год посещает родную деревню, где живут два его брата и племянники со своими семьями, встречается на сабантуе с земляками.

Имя «Асгат» в переводе с арабского языка означает «самый счастливый», и А.Г. Гимадиев считает, что это к нему подходит, поскольку позиционирует себя как счастливого человека.

Надеемся, что набор вершин, которые продолжит штурмовать Асгат Гатьятович, недавно отметивший свое 70-летие, будет увеличиваться. Одна из новых высот уже наметилась, и, используя методику А.Г. Гимадиева, назовем ее «Гивнукуш» (почти Гиндукуш!). В переводе с русско-татарского это означает «прибавление гимадиевскими внуками», которых профессор воспитывает как лучших своих учеников. Эта вершина будет постепенно подниматься как геологически молодой Гиндукуш. Пожелаем новых успехов Асгату Гатьятовичу!

КОМАНДИР ТРЁХ «СОЛДАТ ЧЕЛОВЕЧЕСТВА»

Почти 55 лет тому назад мир называл его «самым знаменитым татарином». Младший сержант Асхат Зиганшин был старшим в отважной четвёрке советских солдат, оказавшихся в начале 1960 года на небольшой барже в бушующем Тихом океане. 49 суток продолжалась их эпопея, и в борьбе с грозной стихией стройбатовцы вышли победителями.

Рашид ШАКИРОВ

Асхат Зиганшин – старшина самоходной баржи, Анатолий Крючковский и Филипп Поплавский – мотористы, Иван Федотов – матрос. Татарин, два украинца и русский. Сейчас эти имена помнят лишь те, кто разменял седьмой десяток лет, а в 60-х годах они гремели в СССР не меньше, чем четвёрка ансамбля «Битлз» в Англии. Парни с баржи вызвали настоящую бурю восхищённых эмоций в мире и, сами того не желая, помогли приоткрыть «железный занавес».

Родился Асхат в 1938 году в Шентале – железнодорожной станции Куйбышевской области. Сюда незадолго до этого переехали его родители из Черемшанского (тогда Первомайского) района Татарстана. «Я был последний в семье, и меня в отличие от моих сестёр и брата, которые пошли в медицину и педагогику, всегда больше техника привлекала», – вспоминал Асхат Рахимзянович. После восьмого класса он поступил в училище механизации сельского хозяйства. До призыва в армию отработал два года в МТС трактористом.

Повестку на воинскую службу получил в августе 1958-го. Дорога на поезде к месту службы на Дальнем Востоке заняла две недели.

«Меня призвали в бронетанковые войска», – рассказывает Зиганшин. – Но как-то вышло так, что я попал в учебный отряд, где готовили старшин-рулевых. Восемь месяцев проучился в Южно-Сахалинске на судоводителя. Получил звание младшего сержанта и вскоре прибыл нести службу на Курилы».

Асхат попал на остров Итуруп Курильской гряды и был назначен старшиной самоходной баржи Т-36. Поскольку он имел «трактористское прошлое», то вверенную технику освоил быстро. Так Зиганшин стал начинающим моряком, но в солдатской одежде, поскольку служил в инженерно-строительных войсках.

Старослужащие демобилизовались, и Асхат Зиганшин, приняв под своё начало самоходку, некоторое время «хозяйствовал» один. Через пару месяцев на баржу прибыли после «учебки» мотористы, рядовые Анатолий Крючковский и Филипп Поплавский. Все трое служили уже по второму году. Вскоре экипаж дополнил первогодок, рядовой Иван Федотов, родом из Амурской области.

На острове всё было привозное. Океанские суда, гружённые углем, техникой и продуктами питания, из-за небольших глубин не могли причаливать к берегу. Они вставали на рейде, и груз на сушу доставлялся с помощью самоходных барж. Судов с грузами приходило много, их разгружали тут же, не допуская простоев. Но иногда в ожидании кораблей самоходки месяцами «болтались» на рейде, зацепившись за «бочку».

Баржа Т-36 водоизмещением сто тонн имела по ватерлинии длину 17 метров, ширину – три с половиной метра, а осадку – чуть более метра. При таких габаритах плюс максимальной скорости в 9 узлов она могла себе позволить удаляться от берега на 200-300 метров. На деле самоходка была малым десантным кораблём, на который грузился танк или взвод морпехов, и в случае необходимости потом их высаживали на побережье «противника».

На берег парни сходили редко. Маленький кубрик был местом их обитания. Топили углём буржуйку и готовили пищу на несколько суток. К берегу подходили за продуктами и пресной водой, всё остальное время – на рейде.

В конце ноября или в первых числах декабря навигация завершалась. Корабли переставали ходить до весны, и все шесть самоходных барж с помощью тракторов вытаскивали на берег. Но однажды, в середине января 1960 года, командиры сообщили, что к берегу Итурупа должен подойти запоздавший корабль с мясом. Надо быть готовыми к его приходу. Две самоходки – №№ 97 и 36 – спустили на воду, дав экипажам по 1,5 тонны дизельного топлива, продукты и пресную воду на трое суток. Тридцать шестая самоходка Зиганшина встала на «бочку»-поплавок, а за его баржу зацепилась девяносто седьмая.

Прошли отведённые трое суток, стали кончаться продукты, но команды к отбою не поступало. Снаружи было уже минус восемнадцать, и начал набирать силу ураган.

Четверка на авианосце

Утро 17 января ребята встретили с тревогой. С берега по рации передали: «Сила ветра – 50 метров в секунду, ожидается до 70, так что держитесь!» Такой натиск стихии для парней был не внове, потому они подумали, что всё и в этот раз обойдётся. Но лопнул трос, соединявший тридцать шестую самоходку с

«бочкой», и связку из двух барж стало понемногу относить в открытый океан. Ребята отсоединили 97-ю баржу, чтобы суда не бились друг о друга, и каждая самоходка начала «болтаться» самостоятельно. «От берега нас отрывало постоянно, – вспоминал Асхат. – Это было обычное дело: включай дизеля и подходи обратно к берегу. В тот день просто ветер слишком сильный был».

Зиганшин связался по рации с частью и доложил о случившемся. С берега дали команду завести двигатели и следовать к бухте Касатка на восточном побережье залива. Легли на указанный курс, стараясь не терять из виду вторую самоходку. Волны были уже по 6-8 метров высотой. К тому же повалил густой снег, и через несколько минут баржи потеряли друг друга.

Сначала юго-восточный ветер держал Т-36 на расстоянии видимости от побережья. Однако очень скоро он поменял направление и стал оттеснять самоходку к океану. Экипаж сделал две попытки выброситься на берег, но едва избежал столкновения баржи со скалой. Зиганшин чудом успел развернуть судно, которое всё-таки получило пробоину. Её тут же пришлось заделывать. При маневрах разбили бачок с запасом пресной воды и рацию, а ящик с запасами угля упал за борт.

Следом другая напасть – заглохли двигатели, так как кончилось дизельное топливо. Самоходка потеряла ход и управляемость, её неудержимо потащило от берега.

К десяти часам вечера судно вынесло в открытый океан. Но парни надеялись, что шторм через день-другой закончится, ветер переменится, и баржу пригонит к берегу.

Однако шторм не унимался еще двое суток. «Мы падали от усталости, – вспоминал А. Крючковский, – не ели, не спали. Зиганшин и Федотов сменяли друг друга у штурвала, остальные откачивали воду и заделывали пробоины. По рации мы слышали, как снова нас звала земля. Но снова мы ей не могли сказать ни слова. На четвёртые сутки мы впервые поспали. По очереди. Пробковыми поясами растопили печку, сварили обед и поели в первый раз. Так началась наша океанская жизнь...»

Встреча в аэропорту Москвы. Март 1960 г.

Зиганшин (слева) – механик спасательного судна

Баржа с четырьмя советскими солдатами была отнесена ветрами от Курильских островов на юго-восток. Она попала в одну из ветвей тёплого течения Куросио, скорость которого доходит до 78 миль в сутки. В большинстве случаев японские рыбаки, попав в плен Куросио, погибали на двенадцатый-тринадцатый день не столько от истощения, сколько от сознания, что они находятся в плену «течения смерти».

А парни всё время откачивали воду из трюма, поскольку их постоянно затапливало. Приходилось стоять по пояс в ледяной воде и миской её вычерпывать. Затем на судно снова обрушился шторм. Потом солдаты подсчитали, что из 49 дней дрейфа у них было только пять спокойных суток.

Вскоре Асхат нашел на барже номер газеты «Красная звезда», в которой сообщалось, что в районе Гавайских островов – то есть как раз там, куда, судя по всему, несло баржу, будут проходить испытания советских ракет, и поэтому с января по март этот район океана объявлялся небезопасным для мореплавания. Значит, их искать тут никто не будет. И парни начали экономить скудные запасы с таким расчетом, чтобы продержаться до марта.

Буханки хлеба, банки тушёнки, нескольких баночек крупы и трёх вёдер пропитавшейся во время шторма мазутом картошки хватило на 37 дней. Воду пили дождевую, а когда его не было – сливали ржавую жидкость из системы охлаждения дизеля.

В океане у командира экипажа Зиганшина появилась новая обязанность. Ребята попросили его готовить еду и распределять порции. «Мы установили жесточайшую норму, – вспоминал Асхат. – Ели раз в сутки по две ложки крупы, две картофелины и ложку тушенки на человека. Пили трижды в день по три глотка. Но через два дня и эту норму пришлось урезать наполовину». Несмотря на экономию, 24 февраля стройбатовцы съели последнюю картошку.

«Мы бы и крыс съели, если б они были на барже. – говорил впоследствии Зиганшин. – Голод мучил неотступно. Летали альбатросы, но мы не могли их поймать. Рыбы не поймали ни одной, хотя всё время пытались этим заниматься, готовили снасти из подручного

Отслужил - и домой. Конец апреля 1961 г.

материала, что нашли на борту».

Потом с подачи Асхата, вспомнившего случаи из истории мореплавания, о которых рассказывала школьная учительница, парни перешли на новую «еду» – кожаную. Сначала съели, отварив, ремешок от часов, затем от рации, потом – солдатский ремень. Ребятам повезло – они были последним призывом, кому ремни выдавались из натуральной кожи. А когда ремни кончились, взялись за кирзовые сапоги – благо старослужащие оставили при увольнении несколько пар. Поскольку голенища у них из брезента, в дело пошли только нижние части. Зиганшин варил их в солёной воде, чтобы выварить гуталин, но они все равно оставались жесткими. Попробовал, нарезав, жарить – кожа стала чуть мягче. По словам Крючковского, первым «снял пробу» повар. Выждали до следующего утра – вроде без последствий. Тогда получили свои порции и остальные. Чтобы их можно было проглотить – мазали кожу солидолом.

А вот гармошку, которую им в своей песне «49 дней» скормил начинающий артист и бард В.Высоцкий, парни не ели. Но, по словам Зиганшина, обсуждался вопрос – можно ли в качестве продуктов питания использовать мыло и пробковый матрац. Как потом выяснилось, солдаты «худели» по 700-800 граммов в день. Когда их спасли, Зиганшин, весивший до того 70 кг, похудел до 40.

Силы таяли, и, стремясь их сберечь, солдаты старались больше лежать, накрывшись одеялами и прижавшись друг к другу. Тем не менее, вахту несли исправно, надеясь увидеть какой-нибудь корабль. Но ненастная погода с ветрами, огромными волнами и снегопадами держалась долго, солнца не было почти месяц. Вместо судов на 30-е сутки дрейфа парни обнаружили стаю акул, поскольку баржа оказалась в теплых водах.

К концу дрейфа у экипажа начались галлюцинации. Слышалось, будто где-то рядом стучит кузница, разговаривают люди, гудят машины. «А когда поднимаешься на палубу, – вспоминал Зиганшин, – видишь: вокруг сплошная вода, вот тут-то становилось по-настоящему страшно. Мы договорились: если кто-то из нас почувствует, что не сможет дальше жить, то просто попрощаемся и всё. Оставшийся последним напишет наши имена».

На 45-е сутки плавания терпящие бедствие впервые увидели судно. Но оно их не заметило, хотя ребята кричали, махали и устроили костер на палубе. Однако солдаты поняли, что попали в судоходный район. И через трое суток ночью снова появились корабельные огни, но баржу опять никто не разглядел. Наконец, на 49-й день, когда весь хозяйственный запас состоял из трёх спичек и одного кирзового сапога, а баржа удалилась от Курильских островов почти на 16000 км, их спасли.

Помощь пришла в лице американского авианосца «Кирсардж» («USS Kearsarge») и его вертолётов, зависших над баржой. 7 марта вертолёты перевезли парней на американский авианосец, где им дали по мисочке бульона, а от большего ребята сами отказались. Асхат предупредил, что с голода много есть нельзя.

Но ещё больше американцев поразило то, как они брали еду – каждый сначала заботливо передавал тарелку другому. Спасённым дали закурить, отвели в душ. И вот тут Зиганшин потерял сознание, а очнулся уже на койке в лазарете. «Огляделся: все наши спят, чистенькие, красота, тепло, – говорит он. – Очень хорошо к нам американцы относились, по-доброму, ухаживали, как за детьми, кормили под наблюдением врача». Каждое утро сам командир авианосца справлялся об их здоровье.

На восьмые сутки, уже на подходе к Сан-Франциско, на борту авианосца устроили пресс-конференцию. Ребятам сказали, что журналистов будет человек десять-пятнадцать, а их прилетело больше полусотни. В огромном зале парней посадили за стол, принесли мороженое. Со всех сторон направили софиты для телесъемки. К Асхату Зиганшину подошел один из журналистов, сказав, что представляет солидный журнал, и предложил: «Продай историю путешествия экипажа по Тихому океану. Много денег получишь». А Асхат ему: «Ничего я продавать не буду. Ничего мне не надо. Мне домой в Шенталу надо, в Советский Союз, понимаешь?..»

С куйбышевской делегацией на 14 съезде ВЛКСМ

Первый вопрос был о том, откуда они родом. Парни вкратце сказали, кто откуда. Второй вопрос: «Какие английские слова выучили за время пребывания на американском авианосце?» Кто-то из парней (Асхат или Филипп) ответил: «Сэнк ю». Присутствующие рассмеялись. Был ещё какой-то вопрос, но в это

время у Зиганшина вдруг из носа хлынула кровь, и пресс-конференцию закрыли.

В Америке их ждал восторженный приём: встречи, пресс-конференции, доброжелательность и восхищение незнакомых людей. В Сан-Франциско Зиганшин впервые в жизни увидел телевизор, причём как раз в тот момент, когда по нему показывали, как их поднимают на борт вертолёта. «Голос Америки» рассказал о происшествии в тот же день. Сплочённость, скромность и отвага, с какой они пережили тяжкое испытание голодом и холодом, вызвали по всему миру настоящий восторг. Губернатор Сан-Франциско вручил героям символический ключ от города, который до них из советских людей получали только Никита Хрущёв и балерина Галина Уланова.

В Америке

Американцы купили парням пальто, костюмы, шляпы, остроносые ботинки. (Ботинки и узкие брюки Асхат, как только приехал домой, выбросил: не нравилось, что его стали звать стилягой.) Выдали спасённым по 100 долларов, и Зиганшин накупил подарков маме, отцу и другим родным.

Затем ребят отправили в Нью-Йорк, где они встретились с представителями советского посольства и неделю отдыхали на даче. Из Нью-Йорка парни отплыли на трансатлантическом лайнере «Куин Мэри» в Европу и 28 марта прибыли во Францию. Здесь местные железнодорожники подарили им своё знамя.

Москва же не торопилась с откликом на спасение стройбатовцев, поскольку по одной версии командования части их считали погибшими, а по другой – дезертирами.

Найти баржу не смогли – мешал шторм. Когда океан немного утих, на розыск парней вылетали самолеты и выходили корабли, но «течение смерти» уже далеко унесло самоходку. Поиск шёл и во время шторма: на осмотр побережья отправили несколько групп солдат. Одна из них нашла на берегу спасательный круг и ящик с номером баржи. Эти находки натолкнули командиров на мысль о гибели экипажа, и родственникам были направлены соответствующие сообщения. Вот выдержка из письма командира части А.Ф. Крючковской: «Ваш сын Анатолий образцово нёс службу, неоднократно поощрялся командованием, являлся примером для всего личного состава части в выполнении своего воинского долга перед Родиной. Но сейчас после длительных и тщательных поисков нам приходится думать, что Анатолий погиб в борьбе со стихией. Командование и личный состав выражают Вам глубокое соболезнование по случаю такого большого горя. Мы верим, что Вы найдете в себе мужество и стойко перенесете эту горестную для всех нас весть».

Отрабатывалась и вторая версия. Годы спустя Зиганшин узнал, что к его родителям, пока он дрейфовал на барже, приходили с обыском: искали Асхата. Причём Хатыма Мифтаховна и Рахимзян Зиганшевич ничего не сказали про это сыну, а сообщила ему во время одного из визитов на родину женщина, подошедшая извиниться за мужа-милиционера, который обыскивал дом Зиганшиных. Проверили и их родственников, живших в Татарстане. То же самое было на малой родине остальных трёх парней. А появление стройбатовцев на американском судне, видимо, сначала рассматривалось как вариант дезертирства.

Лишь на девятые сутки пребывания солдат в Америке советские газеты известили об их чудесном спасении. В «Известиях» появилась статья «Сильнее смерти», давшая старт мощной пропагандистской кампании в советских СМИ.

29 марта экипаж самоходки вылетел самолётом Ту-104 на Родину. В Москве их тоже ждала торжественная встреча: начальник ГлавПУРа генерал армии Ф.И. Голиков и людское «море» в аэропорту, цветы, поздравления. По площади разносилось: «Молодцы! Зиганшину ура!». Асхату дали текст выступления, который он прочитал на импровизированном митинге. Говорили на митинге горячо и искренне. Столица сияла от радости, что страна вырастила таких отважных ребят. Пройдет чуть больше года, и по этой же триумфальной дорожке аэродрома с почётом пройдет первый в мире космонавт Ю.А. Гагарин.

Мэр вручает ключи от Сан-Франциско

Прием у министра обороны СССР маршала Р. Малиновского

Министр обороны маршал Советского Союза Р.Я. Малиновский во время приёма в честь парней подарил им штурманские часы, «чтобы они больше не блуждали». Все спасённые были представлены к ордену Красной Звезды, а Асхату Зиганшину сразу присвоили звание старшего сержанта. Повсюду висели плакаты: «Слава отважным сынам нашей Родины!» По радио о них шли передачи, про них снимали фильмы, писали газеты. Тогда и возникла самая популярная в то время песня про экипаж баржи на рок-н-рольный мотив «Rock Around the Clock» Билла Хейли: «Зиганшин-буги! Зиганшин-рок! Зиганшин съел чужой сапог! Поплавский-рок! Поплавский-буги! Поплавский съел письмо подруги!» (есть и другие варианты слов).

Слава и известность свалились на ребят просто огромные. Имена членов экипажа баржи были занесены в Книгу почёта ЦК ВЛКСМ. В Шентале, гг. Сызрани и Артеме (Приморский край) появились улицы Зиганшина. Количество выступлений перед коллективами рабочих и служащих доходило до 12 в день. Письма приходили мешками. Люди адресовали послания по своему усмотрению: в Москву, ЦК КПСС, ЦК ВЛКСМ, Министерство обороны, ГлавПУР, советские посольства в Вашингтоне и Париже, на лайнер «Куин Мэри», на борт самолёта Ту-104, на станцию Шентала и т.д. И вся почта доходила до четверки солдат.

Один мальчик по фамилии Халитов писал чуть ли не каждый день. Ежедневно Асхат получал по двести-триста посланий от девушек, которые мечтали с ним познакомиться, а многие поклонницы предлагали жениться. «Когда на родину поехал, – вспоминал Асхат, – из соседних городов съезжались на меня посмотреть». А мальчишки мечтали дрейфовать без пищи в открытом океане, украдкой варили отцовские ремни и пытались жевать кожу.

Молодой парень объездил всю страну, выступал в апреле 1962 года на 14-м съезде комсомола, где познакомился с Юрием Гагариным. После полета космонавта №2 в детских садиках появилась такая считалочка:

Юрий Гагарин, Зиганшин – татарин,
Герман Титов,
Никита Хрущёв...

Из океана всенародной любви Асхат выбрался с минимальными потерями – небольшое пристрастие к спиртному удалось преодолеть, и он отказался даже от пива.

После впечатляющей встречи в Москве солдаты прошли медицинское обследование, съездили в отпуск домой (5-го апреля Шентала встречала Зиганшина на стадионе), а затем встретились в Гурзуфе в санатории Министерства обороны. Через пару дней они услышали из дворников: «Зиганшин-рок! Зиганшин-буги! Зиганшин третий день на юге». Отдохнули здесь месяц, потом заехали в Хабаровск, на родину Ивана Федотова, посмотрели, как растет его сынишка, который родился во время их дрейфа по океану. А в июне парни вернулись в свою часть для дальнейшего прохождения службы, завершив свое кругосветное путешествие.

Вскоре командование предложило им поступить в мореходное училище. Так в 1960 году старослужащие Асхат Зиганшин, Филипп Поплавский и Анатолий Крючковский оказались в Ломоносовском мореходном училище ВМФ, на судомеханическом отделении, где и обучались четыре года на одном курсе.

После училища у каждого был свободный выбор. А. Крючковский поехал на Северный флот, а потом перебрался в Киев и трудился на судостроительном заводе «Ленинская кузница». Ф. Поплавский остался при базе и больше пятнадцати лет нёс трудовую вахту на экспедиционных судах, ходил в «загранку». После того, как он ушёл с кораблей, продолжил работать на заводе. И. Федотов окончил речное училище в Благовещенске, затем плавал на китобоях.

Асхат же поступил механиком в аварийно-спасательный отряд Ленинградской военно-морской базы в г. Ломоносове, что под Ленинградом. По вечерам ходил на танцы, где и познакомился с Райсой из Сызрани. Вскоре они поженились. «В молодёжном кафе города Ломоносова Асхат и Райса сыграли веселую комсомольскую свадьбу. Общественность города поздравила молодых», – писали газеты. Зиганшин решил пригласить на свадьбу мэра Сан-Франциско. Тот ответил почетному гражданину города Сан-Франциско, что приехать не может, но прислал свадебный подарок – мебельный гарнитур: спальня, гостиная, комната для гостей. Так как ставить его было некуда – Асхат жил в коммуналке – власти решили дать молодожёнам квартиру.

С женой и учительницей Е. Омшиной в РДК с. Шентала. 2001 г.

Приезжавшие в гости сослуживцы поначалу не знали ни улицы, ни дома, где жил Асхат с женой. Но они говорили ломоносовским таксистам: «Мне надо к Зиганшину» и через несколько минут оказывались у нужного подъезда.

В спасательном отряде Зиганшин проработал 41 год, постоянно находясь в состоянии 30-минутной готовности к

аварийной ситуации. Немало ему пришлось спасать попавших в беду людей. Аварийные случаи были как с военными, так и гражданскими судами. Выручали рыбаков-промысловиков, которые садились на мель, поднимали затонувшие суда.

В мае 2005 года Зиганшину пришлось уволиться из-за того, что левая рука стала отниматься. Но без дела не сидел – устроился сторожем на водную станцию ГМА им. адмирала С.О. Макарова в Стрельне, в которой он живет с 1991 года, причем в сотне метров от Константиновского дворца, на базе которого в начале XXI века создан «Государственный комплекс «Дворец конгрессов» (Государственная резиденция).

Такое соседство Асхат Рахимзянович считает достойным. В небольшой двухкомнатной квартире многое напоминает о днях, проведённых в бушующем океане: орден Красной Звезды, часы от министра обороны, рисунки, фотографии Курил, Сахалина, вымпелы. И до этого жилья у Зиганшина была «двушка», причём угловая. Когда дочь вышла замуж, в ней они жили всемером.

Со временем Асхат стал почётным гражданином МО пос. Стрельна – одного из старейших пригородов Санкт-Петербурга.

О своих товарищах с баржи Т-36 Асхат Рахимзянович неизменно отзывается с теплотой. Сейчас из их четвёрки в живых остались только он сам и Анатолий Крючковский. Они до сих пор созваниваются по праздникам. Не стало уже и жены Райсы Исхаковны, с которой Зиганшин более сорока лет прожил душа в душу и вырастил двух дочерей: Галию и Альфию. Одна из них работает фармацевтом и живёт с семьей в Ломоносове, другая – учитель физкультуры, мастер спорта – в одном доме с отцом. Самая же большая радость Асхата Рахимзяновича сегодня – это внук и внучка.

Добрые слова о своём старшине оставили члены легендарной четвёрки. Так, Иван Федотов в книге «49 дней в океане» написал следующее: «Внимательный и вдумчивый, Асхат с первого дня знакомства показался мне увальнем. Но потом я увидел за его медлительностью глубокую уверенность в своих силах, а в молчаливости – скромность и сердечность. Если он хотел помочь кому-либо, то делал это без долгих рассуждений, без лишних слов».

А вот слова Анатолия Крючковского: «Знания старшины, его находчивость, умение оказали нам добрую услугу в первый же день шторма. Ветер и огромные волны стремительно погнали нас тогда на «Чёртовы скалы». Потом Иван Федотов, который стоял в эту минуту у штурвала вместе с Зиганшиным, рассказывал, что он даже зажмурился, когда неожиданно перед носом баржи из пелены снега и дождя вынырнул острый камень. Но когда он открыл глаза, то увидел – камень уже позади, а баржа идет новым курсом. Так было три раза, и только искусство старшины, стоявшего у штурвала, спасло нас.

Зиганшин все время незаметно следил за нашим физическим и моральным состоянием. Одному он неожиданно приказывал отдохнуть, причём приказ, оставаясь приказом, выглядел как дружеский совет. Другому он вдруг поручал наточить рыболовный крючок, сделанный из гвоздя, или достать материалы для лески. И человек принимался за дело, гнал от себя грустные мысли».

Подвиг Зиганшина А.Р. и трех его товарищей высоко оценили знаменитые путешественники и яхтсмены мира, моряки и писатели. «Шлю поздравления по поводу выдержки, проявленной четырьмя русскими, унесёнными в океан» (Тур Хейердал), «Это совершенно изумительная эпопея» (Ален Бомбар, автор известной книги «За бортом по своей воле»), «От всей души приветствую героическую победу молодости над океаном» (Эрнест Хемингуэй), «Я восхищён вашим мужеством и вашей скромностью. Я склоняю перед вами, юноши, свою седую голову и говорю вам: «Тысяча раз вам спасибо за то, что вы возвеличили Человека!» (американский моряк Джо Хаммонд), «Их эпическое мужество потрясло мир. Они не только солдаты Советской Армии, эти четыре парня. Они также – солдаты человечества» (американский писатель Альберт Кан), «Россия рождает железных людей. Этими людьми нельзя не восхищаться» (секретарь профсоюза итальянских моряков).

В декабре 2001 года Шентала вновь встречала отважного земляка. Когда председатель местного татарского общества «Нур» Марат Расулов предложил пригласить Зиганшина, глава администрации района В.Д. Петров поддержал эту идею. И была запоминающаяся встреча на железнодорожной станции, приём в райадминистрации, посещение училища механизаторов, выпускником которого являлся Асхат, и родной школы, праздничный вечер в РДК, торжества в Денискино, где молодой механизатор начинал трудовую жизнь. За столом президиума в РДК сидели Зиганшин с супругой и учительница памятного выпуска шенталинской школы 1956 года Е.П. Омшина. Именно тогда расстались с учебным заведением Ю. Горячев – впоследствии губернатор Ульяновской области, Ю. Картамышев – работник МИД СССР и, конечно, А. Зиганшин.

По мнению многих людей, слава и почёт Асхата Рахимзяновича не испортили – он по-прежнему скромен и порядочен, не считает себя героем и не требует привилегий. Не расстраивается Зиганшин и из-за спада интереса к своей персоне со стороны власть предержащих, СМИ и рядовых граждан, а также из-за того, что иссяк поток кирзовых сапог, которые ему частенько дарили на день рождения. Здоровое чувство юмора позволяет шенталинцу не «бронзоветь».

А.Р. Зиганшин и О.П. Вареник - председатель общества ревнителей истории Стрельны. 2013 г.

«Я прожил хорошую жизнь, – говорит он. – У меня достойные дети и хорошие внуки... А слава? Мне думается, что ничего особенного и не было. Кстати, если бы тогда нас не унесло в океан, я бы из армии вернулся в родную Шенталу и продолжил работать трактористом». А в США он как не хотел переезжать в 60-годы, так и поныне не хочет, поскольку с малолетства привык быть среди своих людей. В Америке, по его мнению, можно гостить, но не жить. Долгих лет жизни Вам, Асхат Рахимзянович, среди своих!

«ОБЛАСКАННЫЙ» ПУЛЕМЕТ И СИЛА СЛОВА КЗЫЛАСКЕРА

После того, как осенью 1918 г. был освобожден от мятежного чехословацкого корпуса г. Бугуруслан, по селу Новое Мансуркино Бугурусланского уезда (ныне – Похвистневского района) Самарской губернии пошла весть: у новой власти, дающей беднякам землю, много врагов, и она зовет бедноту на помощь. Вместе с другими земляками поехал в Бугуруслан, чтобы записаться в Красную Армию, и двадцатилетний Вали, который с десяти лет батрачил в родном селе. Вскоре он уже воевал на Восточном фронте с чешскими легионерами и колчаковцами, сражая их из пулемета «Максим». В бою за узловую станцию Чишмы, что в Башкирии, был тяжело ранен и отправлен в госпиталь. Затем излечившегося пулеметчика направили в 1-ю отдельную Приволжскую татарскую стрелковую бригаду, которая формировалась в Казани, Самаре и Алатыре. Так начиналась тридцатилетняя воинская служба генерал-майора Вали Сарачевича Ибрагимова (23.02.1898-16.03.1986).

Рашид ШАКИРОВ

В последствии генерал, многое повидавший на своем веку, не раз говорил о том, что главным событием своей жизни считает день вступления в Рабоче-Крестьянскую Красную Армию (РККА). Она дала ему образование и профессию, жизненный опыт и друзей, а также любимое дело, которым Вали Сарачевич занимался до последних своих дней.

Армейская служба началась с шока от того, что к нему стали обращаться «товарищ Ибрагимов». До этого свое имя он слышал только дома, в крестьянской семье, глава которой был конюхом и вместе с женой, вязавшей чулки и варежки в обмен на молоко и простоквашу, а летом махавшей цепом на молотьбе, растили двенадцать детей. А на батрацкой работе, длившейся от зари до зари, в адрес Вали – пастуха и чернорабочего, звучало от хозяина по фамилии Гиниятуллин и других богатеев либо «эй, ты», либо «эй, чумазый». Пожалуй, слово «товарищ» стало одним из первых, что он узнал из арсенала русского языка.

А следующий шок наступил в тот момент, когда пришло время первой красноармейской получки. Ротный писарь показал место в ведомости, где надо расписаться. Ибрагимов старательно вывел два креста и, увидев изумление писаря, сознался: «Неграмотный я». Командир роты, сидевший за соседним столом, тут же приказал не выдавать деньги этому красноармейцу, пока не сможет расписываться, а ротному писарю – стать его учителем. И это свое решение командир подкрепил словами в адрес Вали: «Если в ближайшее время не научитесь читать и писать, исключу из пулеметного взвода». Пожалуй, этот грозный «довесок» был излишним, поскольку тяга к знаниям у Вали была. Он даже начинал учиться в сельской школе, но за это нужно было расплачиваться дровами, а привезти их из леса было не на чем. Поэтому вскоре занятия оборвались.

На полевых учениях. Ибрагимов (второй справа). Начало 30-х гг.

Писарь вручил бойцу букварь, и каждый вечер тот занимался грамотой. Пришло время сплошной учебы, поскольку днем Вали осваивал пулемет. С «Максимом» дела шли успешнее, хотя названия его частей приходилось заучивать на слух с помощью песни. Пулеметчики старательно выводили в строю: «Короб, затыльник/ Шатун с мотылем/ Спусковая тяга/ Приемник с ползуном». Грамота давалась трудно, но через месяц Вали уже читал по слогам небольшие рассказы из букваря. Сносно читать и писать он научился только года через два, когда в полках появились настоящие учителя и открылись кружки ликбеза (ликвидации безграмотности). Правда, сильный акцент его русской речи всегда выдавал в нем человека, имеющего иной родной язык.

Во второй половине августа 1919 г., перед отправкой на только что образованный Туркестанский фронт бойцов 1-й отдельной Приволжской татарской стрелковой бригады, сосредоточенных на Барбашиной поляне Самары, к ним приехал командующий фронтом М.В. Фрунзе. После короткого рассказа

о положении в стране и на фронтах он перешел к изложению задач, стоящих перед бригадой. Собственно задача была одна – помочь народам Туркестанской АССР (ныне – Средней Азии) освободиться от своих угнетателей в лице эмиров, баев и прочих феодалов, поддерживаемых англичанами. А для этого требовалось «пробить» туда дорогу, разгромив белогвардейские войска атамана Дутова и генерала Белова.

Затем Фрунзе прошел вдоль строя, останавливаясь порой для разговора с красноармейцами. Ибрагимов, как и весь пулеметный взвод, стоял в первом ряду, и командующий фронтом заинтересовался состоянием их «максимов». Он открыл у нескольких пулеметов крышки, оценил их ухоженность. Внимания удостоился и пулемет Вали. Прощаясь с взводом, Фрунзе сказал: «Помните – пулемет любит смазку и ласку». Эту почти стихотворную строчку Ибрагимов запомнил навсегда, и «максим» его никогда не подводил – ни по дороге в Туркестан, ни в боях с басмачами.

Через два дня после митинга с участием Фрунзе эшелон вез татарскую стрелковую бригаду навстречу сражениям. Трудной преградой стала река Урал с закрепившимися на ее берегу белоказаками Дутова. Упорные бои шли у станций Городище, Ветлянка, Забельная, Ак-Булак, около других населенных пунктов, да и просто в степи, где немало врагов нашли свои могилы. Большие потери несла и армия Белова, вскоре практически уничтоженная в районе Орска и Актюбинска. Только в сентябре бригада соединилась с красными полками Туркестанской республики.

В Ташкенте бойцы бригады направились с вокзала в казармы не кратчайшим путем и молча, а долго маршировали по разным улицам и пели татарские песни. Эта пиар-акция была проведена для показа местным жителям, что в «кзыласкерах» (по-киргизски – красных всадниках) течет не только русская кровь.

Батальон, в котором состоял Ибрагимов, расположился в Джелалабаде, но красноармейцы были в нем редко, поскольку постоянно вели в окрестностях бои с басмачами (от тюркского слова «басмак» – нападать, налетать) – членами вооруженного антисоветского националистического движения в Средней Азии. Приходилось Вали подниматься с подразделением по тревоге в час ночи, вести двух-, трехдневные бои, делать переходы в 75-80 км через перевалы под палящим солнцем и с одной фляжкой воды на человека, забираться вверх по козьим тропам с «обласканным» и смазанным пулеметом в руках, выдерживать осаду в небольшой крепости Гульчи.

С супругой в Туркестане

Вручение награды. 1943-1945 гг.

Вместе с тем, бойцы бригады проводили и большую политическую работу среди жителей региона. Сходство языков позволяло им быстро устанавливать контакт с населением. В Андижане и Оше красноармейцы организовывали общеобразовательные школы, подбирали учителей, выпускали газеты.

Два года самоотверженно воевал Вали на Туркестанском фронте в качестве пулеметчика 2-го полка татарской стрелковой бригады, которая с декабря 1919 г. стала называться 1-й, а через полгода – 4-й Туркестанской стрелковой бригадой. В начале сентября 1920 г. Фрунзе телеграфировал в Москву: «Крепость Старая Бухара взята сегодня штурмом соединенными усилиями красных бухарских и наших частей».

А Вали в том году окончил в своей бригаде полковую школу. За проявленную храбрость и отвагу его наградили только что учрежденным орденом Красного Знамени. Всю гражданскую войну на разных фронтах Ибрагимов прошел под командованием М.В. Фрунзе, который еще не раз приезжал в бригаду. Однажды он выступил перед ее бойцами на татарском языке, чем удивил и порадовал их.

В 1921 г. пулеметчика-орденоносца направили на учебу в 23-ю Ташкентскую пехотную школу командного состава имени В.И. Ленина, которая год спустя за счет слияния с двумя другими заведениями стала Ташкентской объединенной имени В.И. Ленина командной школой (ТОШ), а еще через год – 4-й ТОШ. В этой школе у Ибрагимова массу времени отнимал процесс чтения учебников – его владение русским языком было слабоватым. Поэтому он все

Член Военного Совета 15-й армии. 1943-1945 гг.

больше и больше отставал от учебной программы, в соответствии с которой курсант, поступивший в школу с образованием два-три класса, должен был в период обучения получить не только военные и политические знания, но изучить и общеобразовательные предметы в объеме восьми классов средней школы.

Учебные занятия частенько прерывались участием курсантов в боях с басмачами, и пулеметчик Ибрагимов не оставался в стороне от этих боев даже тогда, когда был первокурсником (первый курс старались к сражениям с басмачами не привлекать). Особенно запомнилась ему схватка с отрядом Баястана в тысячу сабель, которому два часа в Чаткальской долине (ныне – приферганская территория Кыргызстана) противостоял небольшой отряд курсантов. Два часа пролетели как один миг, но отряд не отступил. А затем на помощь пришли подразделения красноармейцев, которые ударив с другого конца долины, опрокинули басмачей.

Много еще боев выпадет на участь курсанта Ибрагимова. Басмачи стреляли в него, пытались сжечь, но все обошлось. А в последний год обучения Вали в 4ТОШ он представлял ее на 1-м Всеузбекском съезде Советов. Представлял достойно, поскольку, выступив на узбекском языке, поздравил делегатов с историческим событием – законодательным закреплением образования Узбекской ССР, и рассказал о работе на ее территории школы краскомов, а также о планах борьбы с безграмотностью.

Справился Вали и с учебной программой. Он был молод и упорен в достижении поставленных целей, что позволило ему успешно окончить 4ТОШ – в первой десятке курсантов по успеваемости. Учеба в Ташкенте памятна еще тем, что старшекурсник Ибрагимов стал отцом. В начале 20-х годов он познакомился с будущей женой – Таисией Дроздовой, которая после окончания гимназии ушла из дома. На одном из вокзалов она ожидала поезд и попалась на глаза Вали, который шел мимо в поисках кипятка.

В августе 1925 г. новоиспеченный выпускник военной школы Ибрагимов был назначен на должность командира взвода 169-го Пермского стрелкового полка 57-й Уральской стрелковой дивизии (г. Пермь). Вскоре в связи с реализацией в стране курса на организацию национальных войсковых частей его переводят командовать взводом 1-го Татарского стрелкового полка 1-й Казанской стрелковой дивизии, сформированной в 1922 г.

Так Вали оказался на службе в Казани. В декабре 1925 г. из 767 человек постоянного и 2970 переменного составов этого полка соответственно 369 и 1420 человек были татарами. Стрелковый полк нес гарнизонную службу, охрану железных дорог и сухопутно-речных железнодорожных мостов. Кроме того, на него возлагалась боевая подготовка допризывников в учебных пунктах Татарской АССР. Короткий срок пребывания призываемых на учебные сборы (за пять лет службы они обучались лишь восемь месяцев) вынуждал командование дивизии держать с организациями и местным населением самую тесную связь. В первое время призывников из-за отсутствия учебных пунктов размещали по крестьянским избам. Подробно жизнь территориальных частей описана татарским писателем Мирсаем Амиром в романе «Командир» (Парень из Карамалов»).

В Казани Ибрагимов вновь встретился с Я.Д. Чанышевым, который был командиром и комиссаром 1-й Казанской стрелковой дивизии. Они вместе сражались на Туркестанском фронте в рядах 1-й отдельной Приволжской татарской стрелковой бригады, причем в 1920 г. Якуб Джангирович стал ее комиссаром.

Возможно, пример старшего товарища способствовал тому, что Вали решил стать политработником. В 1927 г. его как умелого политгрупповода направили учиться на десятимесячные Московские военно-политические курсы, которые Ибрагимов успешно окончил на следующий год и попросился на политработу в войска Среднеазиатского военного округа. Здесь он был политруком роты, ответственным секретарем партбюро 8-го и 15-го горнострелковых полков 3-й горнострелковой дивизии, ответсекром парткомиссии этой дивизии.

Беседа в одной из воинских частей. 1974 г.

Одним словом, снова знакомые места и снова бои. Войска округа до начала 1930-х годов вели боевые действия против басмачей. Довелось В.С. Ибрагимову участвовать и в разгроме последней банды курбаши (полевого командира достаточно крупных отрядов басмачей) Ибрагим-бека. Могла вновь состояться совместная служба Вали с Чанышевым, который в декабре 1934 г. возглавил дивизию. Но несколькими месяцами

ранее политработник Ибрагимов был направлен в г. Ленинград на учебу в Военно-политической академии имени Н.Г. Толмачева (один из первых военных комиссаров РККА, инициатор создания курсов политработников).

Направить-то его направили, но мандатная комиссия академии решила не допускать Вали до вступительных экзаменов – староват, дескать: уже 36 лет! Но Ибрагимов по-прежнему был упорен в достижении намеченных целей, и поэтому он поехал к наркому обороны СССР К.Е. Ворошилову. Народный комиссар, выслушав просьбу и доводы посетителя, дал разрешение о допуске Ибрагимова к экзаменам в порядке исключения. С ними Вали справился самостоятельно и на четыре года «породнился» с академией.

Можно сказать, что учился он вместе с женой, поскольку самому словарного запаса русского языка на все дисциплины не хватало, и супруга помогала в освоении материала, иногда даже читая учебники вслух, а Вали все слушал и запоминал. Память у него была отличная в течение всей жизни. К тому же он привык системно осваивать прочитанное, добиваясь для себя полной ясности текста. Старшая внучка Татьяна вспоминает, как дед подсоблял при подготовке к урокам. Он говорил ей: «Открой такую-то книгу из моей библиотеки на такой-то странице и сначала прочитай то, что подчеркнуто красным карандашом, а потом – синим. Что не подчеркнуто, можешь не читать».

Летом 1937 г. в академии по указанию ЦК ВКП(б) был создан политический отдел. Его первым начальником в феврале следующего года стал слушатель 4-го курса общевойскового факультета академии В.С. Ибрагимов. А месяцем ранее ей присвоили имя В.И. Ленина, и одновременно было принято решение о переводе этого учебного заведения в Москву.

А начальник его политотдела после выпуска продолжает службу в новом для себя регионе – на Дальнем Востоке. В августе 1938 г. он назначен и.д. (исполняющим должность) члена Военного совета Хабаровской группы войск. В соответствии с приказом наркома, появившимся после вооруженного столкновения с японцами у озера Хасан, В.С. Ибрагимов совместно с командованием обеспечивал проведение через специальные летно-технические группы еженедельных проверок готовности материальной части самолетов, вооружения и приборов. Также ему поручалось: а) полностью обеспечить части группы войск всем положенным имуществом, боеприпасами по нормам военного времени; б) привести в порядок склады, и в первую очередь склады боеприпасов; в) провести боевые тревоги частей и подразделений; г) обратить особое внимание на тренировку в ночных действиях и отражение внезапных нападений противника ночью и в тумане. Выполнение этих пунктов приказа не отменяло обязанности и.д. члена Военного совета по организации партийно-политической работы в группе войск с использованием всех ее форм.

Но существовала Хабаровская группа войск всего три месяца. Возникнув 1 июля 1938 г. из 20-го стрелкового корпуса, она 1 октября снова стала этим корпусом. Поэтому и В.С. Ибрагимов назначается и.д. военного комиссара, а с октября 1938 г. – военным комиссаром 20-го стрелкового корпуса. В том же месяце ему присваивается звание «бригадный комиссар». В дивизионного комиссара он вырастет через год, ставший памятным еще потому, что Ибрагимов избирается делегатом XVIII съезда ВКП(б) и участвует в его работе.

7 июня 1940 г. дивизионный комиссар становится членом Военного совета 15-й армии, которую только что сформировали из 20-го стрелкового корпуса и других пяти частей. В то время в войсках Дальневосточного фронта началась реорганизация, и боевая подготовка стала проводиться по принципу «делать все так, как на войне».

До августа 1945 г. 15-я армия обороняла дальневосточные границы СССР. С 9 августа в ходе советско-японской войны она, пополнившись еще девятью частями, в составе ударной группировки 2-го Дальневосточного фронта участвовала в Сунгарийской операции. За шесть дней эта армия преодолела 300 км и вышла к г. Илань (Саньсин). Ее передовые части 20 августа вступили в г. Харбин. До конца августа соединения 15-й армии уничтожали разрозненные части Квантунской армии и 2 сентября 1945 г. закончили боевые действия.

Участником советско-японской войны стал и генерал-майор В.С. Ибрагимов, получивший это звание 6 декабря 1942 г. вместе с парадной саблей – символом принадлежности к высшему командному составу Красной Армии.

Так получилось, что первые его бои были на Восточном фронте, а последние – на Дальневосточном. Следует отметить и то, что в 40-е боевые годы он некоторое время находился на Волховском фронте. Жена, Таисия Николаевна, всю войну работала в военной цензуре, а до учебы мужа в академии была начальником отдела кадров одного из военторгов в Туркестане.

После завершения второй мировой войны Вали Сарачевича направляют в г. Ставрополь, где он с октября 1945 г. служит заместителем начальника штаба, начальником политотдела штаба Ставропольского военного округа. Но в следующем году округ расформиро-

Выступление в школе с. Новое Мансуркино. 1975 г.

В начале 80-х годов, г. Куйбышев

вывают, и с июня генерал в такой же должности переводится в Приволжский военный округ. Начавший армейскую жизнь в Самарской губернии, он здесь же ее и завершает, выйдя в отставку в марте 1949 г. по состоянию здоровья.

Но как настоящий политработник В.С. Ибрагимов не уходит на отдых. Сняв мундир, кавалер ордена Ленина, трех орденов Красного Знамени и многих медалей продолжает пропагандистскую деятельность. В окружной газете «За Родину», куйбышевских областных и городской газетах, журнале «Блокнот агитатора» постоянно появляются его статьи о гражданской войне и ее краскомах, о работе Дома-музея М.В. Фрунзе.

При этом музее действовал совет ветеранов гражданской войны, возглавляемый Вали Сарачевичем. Члены совета дежурили в музее и, взяв на себя обязанности «экскурсоводствующих» собеседников, помогали посетителям лучше познакомиться с этапами и событиями той войны, участниками которой им довелось быть. А посетителей тогда было очень много – не в пример нынешним временам. Например, в 1968 г. более 100 тыс. человек прикоснулись в нем к истории страны. Через восемь лет эта цифра была перекрыта за восемь месяцев. Ветераны здесь встречали туристов с теплоходов и экскурсантов из разных уголков страны, воинов, учащуюся и рабочую молодежь. Некоторые из них посещали музей не единожды и радовались, если им снова доводилось пообщаться с блестящим рассказчиком Ибрагимовым.

Генерал говорил немного, но четко и по-существу; очень конкретно отвечал на вопросы посетителей, поскольку много знал об истории гражданской, Великой Отечественной войн, о вооруженных конфликтах на границах СССР и хорошо разбирался в политике. Вали Сарачевич охотно участвовал в проходивших в Доме-музее церемониях приема в пионеры, вручения комсомольских билетов и приписных свидетельств. Поскольку при этом он не исполнял роль свадебного генерала, а выступал старшим товарищем, искренне стремящимся воспитать достойную смену, его напутствия и рукопожатие не забывались. Так, директор одной из фирм, имеющих отношение к японской технике, 41-летний Денис Паршин до нынешних дней вспоминает, как ему повязывал галстук сам В.С. Ибрагимов.

Ветеран войн никогда не отказывался от участия в молодежных мероприятиях, становясь выступающим гостем комсомольских конференций и митингов, семинаров и слетов. Припоминаю, как в период подготовки к 60-летию ВЛКСМ в нашем отделе пропаганды и культурно-массовой работы обкома комсомола стал появляться скромный, худощавый мужчина ветеранского возраста, которого коллеги привлекли к подготовке областного торжественного мероприятия. Называли его Валентин Сергеевич, был он всегда в строгой гражданской одежде, чаще всего без орденских планок. Кто бы мог подумать, что через тридцать с лишним лет придется искать о нем материалы и находить их благодаря помощи работников Самарского областного историко-краеведческого музея им. П.В. Алабина и его филиала на ул. Фрунзе, а также Самарской областной универсальной научной библиотеки. Ведь обо всем можно было спросить напрямую, поскольку Валентином Сергеевичем называли Вали Сарачевича.

Активно занимался генерал и лекционной работой, часто выступая в различных аудиториях г. Куйбышева и области. О разновидности коллективов, внимавших ему, можно судить по набору грамот, врученных В.С. Ибрагимову за неустанную деятельность по патриотическому и интернациональному воспитанию молодежи. Его награждали руководители ЦК ДОСААФ и ЦК ВЛКСМ, ПриВО и общества «Знание» РСФСР, Советского комитета ветеранов войны и разных трудовых коллективов, Куйбышевских областных и городских комитетов КПСС и ВЛКСМ, областного совета по туризму и обкома профсоюзов, облвоенкомата и ОДО, областного краеведческого музея и госмузея ТатАССР. Уже разменяв девятый десяток и перенеся тяжелую операцию, он мог за одну поездку в сельский район «выдать» серию выступлений. Именно так ветеран поступил в совхозе имени Фрунзе Большеглушицкого района, проведя восемь бесед и лекций на фермах и в отделениях. «Когда болезнь не донимает, – говорил Вали Сарачевич, – у меня не бывает такого дня, чтобы я не отдал несколько часов пропагандистской работе. В ней – мое счастье».

Были у него и другие общественные нагрузки: заместитель председателя городского совета ветеранов партии (на

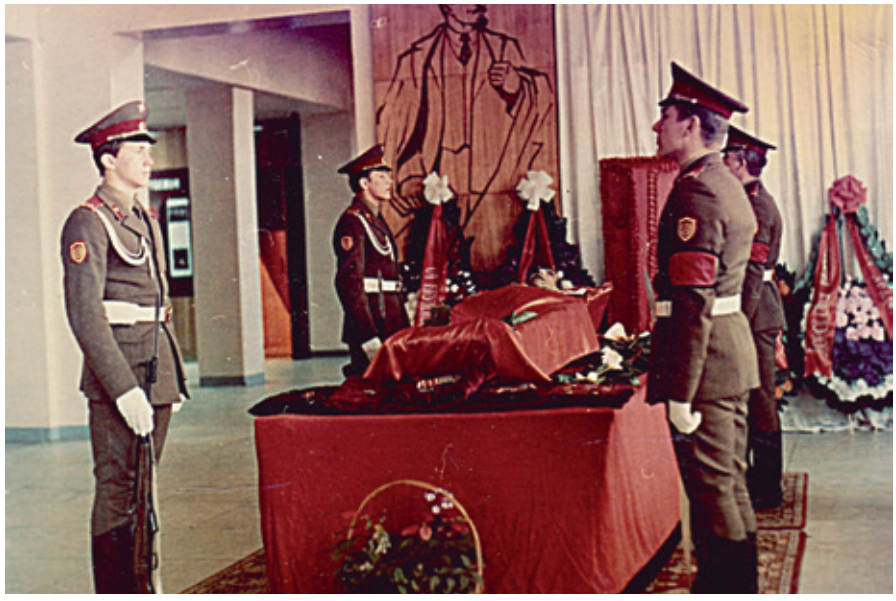

Прощание с генералом в ОДО. Март 1986 г.

эту должность его избирали трижды), член президиума куйбышевской секции Советского комитета ветеранов войны, член президиума историко-революционной секции при Куйбышевском областном краеведческом музее, член художественного совета при драмтеатре им. М. Горького.

Знавшие генерала самарцы отмечают его отзывчивость, открытость и жизнерадостность, умение оживить ветеранское общение. Он был всегда уравновешен, вел себя достойно, ни на что не жаловался. Даже заметно ослабев в последние два года жизни, по-прежнему

Презентация сабли Ибрагимова

ходил пешком в музей Фрунзе из «генеральского» дома и отказывался от предложения подвезти его.

В домашней обстановке уравновешенный пропагандист становился требовательным, горячим, но отходчивым дедом, не принимавшим никаких послаблений в отношении западной эстрады, использования легковесных оборотов речи, соблюдения распорядка дня и пр.

А в общении с дальними родственниками он был добр и гостеприимен. Многие годы привечал А.Г. Сукаева, сына одного из представителей родни из Похвистневского района, интересовался его учебой в школе, а потом и МГУ, вел с ним у себя дома разговоры о жизни. Покидая квартиру генерала, Артур Галиевич частенько получал от него 25 рублей. «В кино на них сходишь», – добавлял при этом ветеран. На эту сумму тогда можно было сходить в кинотеатр не один, а сто раз или месяц основательно обедать в институтской столовой.

На родном языке Вали Сарачевичу дома было поговорить не с кем, разве что изредка звонили родственники. Тем не менее, порой он читал татарскую литературу, напевал знакомые с детства мелодии. Пожизненная тяга к знаниям привела к тому, что Ибрагимов овладел арабским шрифтом и, используя его, подписывал некоторые фотографии.

В потоке выступлений и других общественных дел не забывал Вали Сарачевич о своей малой родине. По крайней мере, дважды он посещал село Новое Мансуркино в послевоенные годы. В 1967 г. пообщался со многими земляками, прошелся по улицам, заглянул в библиотеку и клуб, оценил построенное здание больницы и только что достроенную среднюю школу, встречался с капитаном запаса К.З. Тухватуллиным, который, став после службы в армии председателем местного колхоза имени Ленина, быстро наладил дела в нем. Генерал порадовался успехам капитана и земляков в деле развития села, его благоустройства и улучшения условий жизни сельчан, создания условий для их культурного роста. Свои впечатления о разительных переменах в селе Новое Мансуркино он изложил в опубликованной «Волжским комсомольцем» статье «Мои односельчане».

Известен и визит Ибрагимова в село в мае 1975 г. В ходе его генерал выступил в школе перед учениками и встретился с другом детства Шарифуллой Нигматуллиным, который в 1923-1924 годы был председателем селькресткома (сельского крестьянского комитета), созданного для оказания помощи властям в организации колхоза.

Более 220 лет существует с. Новое Мансуркино, и сейчас в нем проживает более 1,5 тыс. человек. Помнят ли они своего земляка, советского военачальника – это еще вопрос. По крайней мере, среди известных жителей Похвистневского района (15 чел.) и почетных граждан муниципального района Похвистневский (23 чел.) фамилию Ибрагимова не встретишь. Его, правда, упоминает сельская ученица в своей работе, направленной на Фестиваль русского языка, который впервые был проведен в России в 2012 г. Но для старшеклассницы В.С. Ибрагимов – самоотверженный участник Великой Отечественной войны и только. А его боевая молодость, прошедшая на двух фронтах в первой четверти XX века, и не упоминается.

В ответ на посланное в администрацию этого района письмо с предложением «вспомнить» о генерале в преддверии 70-летия Победы пришла лишь вырезка статьи о нем из неведомой татарской газеты и информация о точном месте рождения. Это всё, что смог сделать Похвистневский отдел образования СВУ МОиН СО по поручению Главы района.

Спасибо отделу за посильную помощь, но одна фраза из его e-mail-послания, возможно, отражает прискорбную суть отношения к Ибрагимову на малой родине. Написано было следующее: «Оказалось, что генерал проживал в селе Новое Мансуркино Похвистневского района непродолжительное время». Вот так! 20 лет жизни в родном селе – это непродолжительное время. Сразу вспоминается Пенза с ее домиком на улице Московской, на котором вывешена мемориальная табличка. Наизусть текст не воспроизведу, но гласит он, что в этом домике в 1904-1909 годы жил будущий маршал Советского Союза М.Н. Тухачевский. Зная дату его рождения (1893 г.), нетрудно определить, что тогда гимназист Миша был в тинейджерском возрасте. Но пензяки очень внимательно относятся к истории своего края и людям, которые ковали ему славу.

Тем не менее, цепочку связи поколений в нашем случае можно восстановить путем увековечения в селе памяти о Вали Сарачевиче, используя различные малозатратные формы, посильные местной администрации. Этому порадовались бы и родственники генерала – ведь у него было много братьев и двое сыновей: Владимир и Мурат, которые отслужили по тридцать лет в Советской Армии. А еще есть пять внуков, семь правнуков и двое праправнуков, причем восемь потомков сейчас живут в Самаре.

Ведь нашли возможность еще раз вспомнить В.С. Ибрагимова сотрудники дома-музея М.В. Фрунзе, проведя 24 ноября 2005 г. в Самаре презентацию его парадной сабли, которую он незадолго до своей смерти подарил музею.

К сожалению, в современной России вопросы патриотического, интернационального воспитания юношей и девушек отодвинуты на задний план, и отрицательные плоды такой практики уже созрели. Обнадеживает то, что стали появляться и позитивные импульсы. Так, с января текущего года в губернии действует новая общественная организация – союз генералов Самарской области, который главной задачей считает патриотическое воспитание молодежи. Пусть в решении этой задачи его членов вдохновляет пример деятельности их предшественника – генерал-майора В.С. Ибрагимова!

Взята имперская канцелярия

ЖИЛ В ТОЛЬЯТТИ СЛАВНЫЙ КАВАЛЕР

Фронтовой период своей семилетней службы в армии он завершил в мае 1945 года нанесением надписи на Рейхстаге – «Дошёл от Сталинграда до Берлина. Насыбуллин». По мнению М.Г. Гимадиева – автора книги «Солдат даны» (на татарском языке), надпись эта выглядела несколько иначе: «Мы победили. Насыбуллин». Но спустя десятилетия после войны полный кавалер ордена Славы говорил своему сыну Рафику, что его берлинский автограф состоял из следующих слов: «Здесь был Сашка-татарин». В послевоенной Германии сохранили малую часть «исторических граффити» красноармейцев, поэтому прояснить содержание надписи упомянутого победителя не представляется возможным. Зато можно и нужно назвать его имя полностью – Хамидулла Натфуллович НАСЫБУЛЛИН.

Рашид ШАКИРОВ

Да, в армии друзья его называли Сашкой, однополчане в ветеранские годы – Александром Николаевичем, а соседи по дому – дядей Сашей (увы, известная практика многих татар, находящих облегчённые варианты произнесения и написания своего имени-отчества). В октябре 1939 года Хамидулла был призван из Ярославля на срочную службу и начал её под Львовом в качестве танкиста, поскольку и невысокий рост, и завершённые курсы трактористов этому способствовали. Упомянутые курсы он окончил следом за школой в родном селе Среднее Алькеево Татарской АССР. Здесь он родился в крестьянской семье, здесь жил и работал в колхозе до переезда в г. Ярославль.

На второй день Великой Отечественной войны механик-водитель среднего (плавающего) танка Т-37 принял первый бой, а затем и другие – неравные, тяжёлые, но упорные. Тем не менее, пришлось отступать, оставляя Кременчуг, Полтаву, Киев, Харьков. Стремительный блицкриг первых месяцев войны буквально разметал казавшиеся внушительными бронетанковые силы СССР. С 22 июня по 9 июля 1941 года потери Красной Армии составили 11712 танков (среднесуточные – 233 танка).

20 августа того же года неудачная для танкиста Насыбуллина разведка боем закончилась первым ранением и 40-дневным излечением в госпитале. После этого механик-водитель продолжал участвовать в сражениях в составе

23-й танковой бригады, сформированной 1 октября в Подмосковье. В апреле 1942 года его снова ранило, и из госпиталя он вышел только в конце мая.

Вскоре танкистская биография Хамидуллы завершается, и он становится автоматчиком 109 гвардейского стрелкового полка 37-й гвардейской стрелковой дивизии, которая была сформирована в Люберцах 2 августа 1942 года и в начале октября, после тяжелых сражений на Дону, прибыла в Сталинград для пополнения состава 62-й армии. Она в конце лета из-за неудачных боёв фактически перестала существовать в своём первоначальном составе.

Насыбуллин с однополчанами влились в 62-ю армию в то время, когда она, отрезанная от других частей Сталинградского фронта, была вынуждена отступить в областной центр, на улицах которого завязались ожесточённые бои. Посреди развалин воины соорудили оборонительные позиции с огневыми точками в зданиях и на заводах. Борьба за плацдармы у Волги, в особенности на Мамаевом кургане и на заводах в северной части города, продолжалась более двух месяцев. Сражения за завод «Красный Октябрь», тракторный завод и артиллерийский завод «Барри-

кады» стали известны на весь мир.

Вот что вспоминал о тех днях Хамидулла: «Бои были сильные и упорные, отбивали по 10-12 атак противника каждый день. Мы дали слово: «Умрём, но не уйдём никуда. За Волгой для нас земли нет». Нам было нелегко. Ежедневно бомбила авиация, до сорока самолётов за один раз, сбрасывали бомбы, разрушали дома, промышленные объекты. За бомбовыми ударами начинала артиллерия, после шла пехота и танки, которые утюжили наш передний край, но защитники города стояли насмерть». Только за один день, 5 октября, на боевые порядки 37-й дивизии было сброшено более шести тысяч бомб, но противник не смог продвинуться вперёд.

Для Красной армии бои в Сталинграде были первыми серьёзными сражениями в городских условиях. Командующий 62-й армией В.И. Чуйков ввёл в действие здесь тактику ближнего боя, когда наши траншеи располагались от немецких на расстоянии броска гранаты. Это затрудняло работу авиации и артиллерии противника, боявшихся попасть по своим. Зачастую бои шли не только с использованием огнестрельного оружия, но и при помощи колющих, режущих и дробящих предметов, а также врукопашную.

Однажды Насыбуллин вместе с пятью товарищами получил приказ – взять «языка» для получения свежей информации о замыслах противника. По канализационным сетям они на триста метров углубились в тыл врага. Проявив смекалку и находчивость, выполнили задание и были все награждены медалью «За отвагу». Командарм Чуйков впоследствии напишет: «Не могу не сказать нескольких добрых слов о прибывших гвардейцах 37-й дивизии генерала В.Г. Жолудева… Дрались они геройски. При ударе штыком перебрасывали гитлеровцев через себя, как мешки с соломой. Штурмовали группами. Ворвавшись в дома и подвалы, они пускали в ход кинжалы и финки. Отступления не знали…»

Однако наступил день, на который германское командование назначило новый срок захвата Сталинграда, – 14 октября. Борьба на тракторном заводе разгорелась с новой силой. Бои шли за каждый цех, дом, этаж и лестничную площадку. Немецкие танки в упор расстреливали заводские дворы и узкие улочки. Вот выдержка из записей штаба 62-й армии за 14.10.1942: «10-00 – 109-й гвардейский полк смят танками и пехотой».

Воины 37-й гвардейской, 95-й стрелковых дивизий и других соединений 62-й армии стояли насмерть. Однако неравенство сил было слишком велико. 37-я гвардейская стрелковая дивизия почти полностью погибла в боях за тракторный завод, сдерживая натиск пяти гитлеровских дивизий, в том числе двух танковых. Но никто из её солдат не оставил своих позиций.

В середине ноября 1942 года дивизия передала свою полосу обороны другому соединению и была выведена на левый берег Волги, оставив в Сталинграде лишь сводный отряд, который тоже почти полностью был уничтожен.

Потери дивизии составили 95 % от личного состава. В самом конце декабря её остатки вывели в резерв Ставки Верховного Главнокомандования для формирования, а в феврале-марте 1943 года она втянулась в бои на территории Курской области.

После лечения в госпитале по случаю очередного ранения, полученного 16 декабря, Хамидулла направляется на краткосрочные курсы для младших командиров в Новоград-Волынское пехотное училище, которое успело летом 1941 года эвакуироваться с территории Украины в Ярославль. По воспоминаниям слушателей, занятия здесь длились по 12-14 часов в сутки, а сон прерывался 2-3 раза за ночь учебными боевыми тревогами.

После этих курсов, о которых Насыбуллин написал в автобиографии, любезно предоставленной автору статьи работниками Тольяттинского краеведческого музея вместе с копиями других документов, он в мае 1943 года попа-

Атака во время освобождения Одессы

Штурм Зееловских высот. 1945

Встреча ветеранов 57 ГСД. Чапаевск. 1982 г.

дает в 172-й гвардейский стрелковый полк 57-й гвардейской стрелковой дивизии, с которыми красноармеец дойдёт до Берлина. Эти соединения вошли в состав «родной» для Хамидуллы 62-й армии, которая весной 1943 года стала именоваться 8-й гвардейской.

Примкнул к полку Насыбуллин в районе города Изюм, что в Харьковской области, и был зачислен в роту автоматчиков – командиром отделения. Сражался он с фашистами не просто смело и умело, а с отчаянной отвагой. Вот несколько примеров из прессы и из составленного Хамидуллой краткого описания своего боевого пути, которое хранится в Тольяттинском краеведческом музее.

Так, газета «Гидростроитель» рассказала о ситуации, возникшей в том месте, где 172-й полк предполагал в сентябре 1943 года форсировать Днепр. Командир полка Н.П. Хазов расположил здесь свой наблюдательный пункт и взял с собой только связиста. Но связи почему-то долго не было, и, получив разрешение, Насыбуллин вместе с Федором Сорокиным отправляются на НП, вооруженные автоматом с четырьмя запасными дисками и семью гранатами каждый. Подходя к пункту, они услышали перестрелку, и Хамидулла принимает решение – имитировать окружение противника. С одной стороны они бросали гранаты, с другой – вели автоматную стрельбу. Так вчетвером и справились с немецкой разведкой из 12 человек.

Или другой эпизод, о котором повествует автор упомянутой книги М.Г. Гимадиев, – от 1 января 1944 года. Бой начался ранним утром силами двух батальонов, впереди которых шли автоматчики и в том числе отделение Насыбуллина. В предрассветном тумане они спрыгнули в траншеи противника, и командир отделения увидел перед собой гитлеровца, не протрезвевшего после застолья, но уже готового открыть огонь. Хамидулла сделал это первым со словами: «Вот тебе новогодний подарок, мерзавец!». Через несколько шагов ему снова попались фашисты, на сей раз трезвые. Но и их опередил Насыбуллин, застрелив ещё двух солдат противника. Тут подоспели основные силы наступающих, которые, «опрокинув» немцев, с ходу освободили расположенное вблизи село и закрепились в нём.

1 февраля 1944 года командир отделения роты автоматчиков гвардии старший сержант Насыбуллин в бою за с. Натальевка Днепропетровской области поднял отделение в атаку и, ворвавшись в это село, закрепился в нём. Отражая контратаку противника, отделение подбило два вражеских танка и уничтожило большое количество гитлеровцев, а десятерых из них – сам командир отделения. За это Хамидулла 23 февраля был награжден орденом Славы III степени.

В конце марта 172-й полк принял участие в начавшемся наступлении на Одессу, в ходе которого ему предстояло преодолеть Хаджибейский лиман. Командир полка решил сначала отправить через водную преграду группу автоматчиков, чтобы она закрепилась на берегу противника и удержала плацдарм до подхода основных сил. 14 гвардейцев, во главе которых был поставлен Насыбуллин, переправившись на плоту через лиман, ворвались в расположение немцев и устояли в неравном бою. «Мы заняли с хода плацдарм за лиманом и выдержали натиск противника, – пишет Хамидулла в описании своего фронтового пути. – В этом бою мое отделение, в том числе я, уничтожили более 40 человек и взяли в плен 27 фашистов». Автор книги «От Дона до Берлина» М.П. Смакотин добавляет к указанным цифрам ещё три пулемёта, захваченные этим десантом.

Лермонтовская площадка в Кисловодске

После освобождения Одессы Насыбуллин основательно изучил расположение и вид её улиц, поскольку по приказу командарма В. Чуйкова 57-я стрелковая дивизия в течение двадцати дней несла комендантскую службу в этом городе.

В июле 1944 года в ходе успешных боёв за освобождение г. Ковеля Хамидулла подрывает танк и вместе с отделением ликвидирует двадцать гитлеровцев и более десяти немцев берёт

в плен, за что награждается орденом Красной Звезды. А в конце того же месяца полк осуществил форсирование Западного Буга и закрепление на плацдарме, в ходе которых отделение Насыбуллина снова шло в первых рядах и в бою за расширение плацдарма внезапной атакой во фланг выбило противника из населенного пункта Рудка на Магнушевском плацдарме (Польша), уничтожив более 10 вражеских солдат и офицеров. После этого на груди старшего сержанта 14 августа появился орден Славы II степени, а сам он стал старшиной и помощником командира взвода.

А бои на территории Польши продолжались. «Мы пошли вперёд, – пишет Хамидулла, – освобождая города Радом, Лодзь и другие, и приблизились к г. Познань, где противник сильно сопротивлялся крупными силами. В небольшой деревне (название её не помню) моё отделение обнаружило около 50 немецких солдат и офицеров. Командир роты В.П. Надёжкин дал команду на уничтожение противника, и мы обрушились на него. Я с рядовым Н. Молодых взял в плен 12 человек и сдал их в командный пункт».

С родственниками в Ставрополе. 1955 г.

Вскоре воины 172-го стрелкового полка оставят на польско-германской границе щит с надписью: «28 января 1945 года, в 14 часов дня здесь первыми из состава войск 1-го Белорусского фронта пересекли границу Германии гвардейцы 57-й стрелковой дивизии».

В очередной раз Насыбуллин отличился в апрельских сражениях. В боях за город Зеелов и Зееловские высоты 16 апреля 1945 года гвардии старшина заменил выбывшего из строя командира взвода автоматчиков, поднял бойцов в атаку, овладел одной из высот и удерживал её до подхода основных сил полка. На свой лицевой счет он записал 15 ликвидированных фашистов. Спустя неделю взвод Хамидуллы под прикрытием дымовой завесы одним из первых форсировал Шпрее южнее Берлина, закрепился на вражеском берегу и устоял до прибытия подкрепления. В этом бою старшина уничтожил пять солдат противника. 27 апреля 1945 года в ходе уличных боёв в Берлине Насыбуллин со взводом солдат вышел во фланг противнику, отрезал группу солдат и застрелил более десяти гитлеровцев.

Все эти апрельские действия старшины позволили командирам ходатайствовать о награждении его орденом Славы I степени. И через год после окончания войны появился Указ Президиума Верховного Совета СССР, сделавший Хамидуллу полным кавалером этого ордена (правда, он нашёл своего хозяина только в 1967 году). Зато другая награда 1945 года – аккордеон на 80 басов – была вручена Насыбуллину сразу. Так Военный Совет 8-й армии поощрил старшину за отличие в боях и безупречную службу.

Из последних боёв запомнился Хамидулле штурм имперской канцелярии, под которой находился бункер А. Гитлера, и здания министерства внутренних дел – «дома Г. Гиммлера». «Дом» защищали отборные части СС и танкисты, а канцелярию – батальон личной охраны фюрера, курсанты-моряки и особый корпус под командованием бригаденфюрера Монке. Штурм силами двух дивизий был недолгим, но очень тяжёлым, с большими потерями личного состава. Вот что пишет об этом сражении Насыбуллин: «Впереди был небольшой Ландвер-канал, но с ходу его форсировать не удалось. Противник открыл кинжальный пулемётный огонь, но ненадолго. Полковая артиллерия уничтожила его прямой наводкой, и мы, преодолев канал, ползком двинулись к имперской канцелярии. Когда до неё осталось метров 100-150, пришлось сделать остановку, чтобы собралась вся рота автоматчиков. Командир роты капитан В. Надёжкин дал отдых перед штурмом. Затем по сигналу командира полка подполковника Н. Хазова вся штурмовая группа бросилась вперёд. Эти сто метров стали для нас примерно стокилометровым расстоянием – так было тяжело: не хватало воздуха, стало жарко и душно, везде дымились сооружения. Но атака рейхсканцелярии с трёх сторон вскоре дала результат – она была взята».

В этом последнем сражении на глазах Хамидуллы погибли его боевые друзья, с которыми он прошагал от Волги до Шпрее, – Владимир Сорокин, Евгений Малофеев, Виктор Казаков. А всего в Берлинской битве три наших фронта потеряли убитыми и ранеными более 300 тысяч воинов.

После успешного штурма канцелярии старшина Насыбуллин осмотрел ее помещения, спускался в бункер Гитлера, укрытый железобетонной крышей толщиной 8 метров и имевший такой же толщины стены. Был он в его рабочей комнате и спальне, видел стол с огромным глобусом. Попалось на глаза и тело рейхсминистра народного образования и пропаганды Германии Й. Геббельса, а также его жены, которые покончили с собой в том же убежище, где и Гитлер, предварительно отравив своих детей.

Хамидулла и Регина

А потом были слёзы радости и всеобщее ликование в связи с окончанием войны, участие в июньском Параде Победы. Но к гражданской жизни Хамидулла вернулся только в ноябре 1946 года. И поехал он после армейской службы к своей тёте в г. Ярославль, которая приглядела ему девушку в супруги. Можно предположить, что здесь Насыбуллин появлялся и ранее в течение упомянутого года (например, отпуск, командировка или часть располагалась поблизости), поскольку 9 сентября он женился на этой девушке – Низямовой Регине (брак зарегистрирован Сталинским районным бюро ЗАГС

С родственниками Гайнутдиновыми и Кашаповыми. 1953 г.

г. Ярославля). Она трудилась на местном шинном заводе рабочей, а потом бенбористкой или попросту оператором на резиносмесителе, названном аппаратом Бенбери по имени его изобретателя. Судя по автобиографии, на этом же заводе стал работать и Хамидулла, но найти его личное дело в архиве предприятия не удалось, несмотря на все старания директора заводского музея О.М. Кокорновой, предоставившей данные по Регине.

Весной 1952 года, в преддверии рождения первенца, Насыбуллины переезжают в г. Ставрополь (ныне – г. Тольятти). С одной стороны их привлекает начавшееся двумя годами ранее строительство Волжской ГЭС, а с другой – наличие родственников Регины в селе Татарские Выселки Ставропольского района Куйбышевской области. Кстати, оттуда родом и сама Регина, в малолетстве оставшаяся сиротой и воспитывавшаяся в семье Гайнутдиновых. Когда её захотели насильно отдать замуж, она уехала в Ярославль в середине 30-х годов.

В Ставрополе Хамидулла устроился на работу в трест «Куйбышевгидрострой» (КГС), специально созданный для строительства ГЭС. Сначала он трудился начальником снабжения в Управлении механизации № 23, потом столяром-плотником в различных подразделениях КГС. Работал старательно и качественно, постоянно повышая свою квалификацию на различных курсах. В 1958 году его ударная работа на возведении Волжской ГЭС была отмечена медалью «За трудовое отличие».

Про таких как Насыбуллин говорят – «золотые руки». Всю домашнюю мебель для своей семьи он сделал сам. В квартирах его детей до сих пор используются по назначению комод и сундучок, которые изготовил Хамидулла. А начальник Куйбышевгидростроя Н.Ф. Семизоров приглашал именно его настелить линолеум в квартире.

Кроме треста КГС, мастерство плотника оценили в ряде других организаций города, где он работал позднее: Тольяттинское ремстройуправление, Куйбышевбытремстрой, ЖКО Волгоцеммаша, Ставропольский узел связи. Последнюю запись в трудовой книжке Хамидуллы Натфулловича сделали в строительном управлении №91 Жилстроя-3, в котором он трудился почти десять лет, хотя девять из них уже официально находился на пенсии. Здесь ветеран получил в 1976 и 1983 годах последние в своей трудовой биографии Почетные грамоты – за высокие производственные показатели.

Надо сказать, что ветераном войны и персональным пенсионером республиканского значения Насыбуллин был весьма активным и в общественном плане. Его часто можно было увидеть на встречах с учащимися СГПТУ №30, 52, 54, в школах №10, 23, 26 и многих других местах, где он проводил работу по военно-патриотическому воспитанию молодёжи. Очевидцы говорят, что у него был лекторский дар: умел приковать внимание, доходчиво рассказать запланированное о войне и убедительно ответить на вопросы. А вот дома о своём фронтовом пути не распространялся и победами в боях не хвалился. Дочь однажды пыталась его разговорить на военную тему вопросом: «А страшно было на войне?». Но тот, не ударяясь в подробности, ответил коротко: «Нет, ненависть к фашистам перечёркивала страх» – и замолчал.

Хамидулла Натфуллович вёл обширную переписку с однополчанами

С братьями Набиуллой (стоит), Сафиуллой, женой Региной и старшей дочкой Минигель. Ставрополь, 1957 г.

и военкоматами, продолжал поиск тех фронтовых друзей, которые оказались вне контактов с другими участниками Великой Отечественной войны. Он регулярно выезжал на встречи ветеранов, проходившие в Украине, Волгограде и других городах страны, был знаком с маршалом В. Чуйковым и иногда советовался с ним по важным жизненным вопросам. 8-9 апреля 1982 года тольяттинец участвовал в сборе ветеранов родной 57-й стрелковой дивизии, который прошёл в Чапаевске в честь 40-летия со дня её формирования в этом городе. Правда, создавалась дивизия как 153-я стрелковая, но в конце декабря 1942 года стала 57-й.

Видимо, Насыбуллина попросили прислать к этой встрече материалы, и он отправил вырезки из газет, фотографии и что-то ещё в один из школьных музеев боевой славы г. Чапаевска.

Волну внимания, которая пошла к нему в 80-е годы, он перенёс спокойно, выдержав испытание «медными трубами». Своими «кавалерскими» возможностями старался не пользоваться и поэтому всегда терпеливо стоял в очередях, ничего для себя и близких

не просил, отказался от предложенной дачи. Зато мог сделать во дворе скамейку с лавками для доминошников, купить 10 ящиков винограда и угощать им всех соседей, посадить у дома дерево, подкармливать окрестных собак.

С женой, тоже начавшей ставропольский период трудовой деятельности с треста КГС, а потом работавшей в других организациях города уборщицей и награждённой двумя медалями, они вырастили дочерей Минигель, Минзаду и сына Рафика. Основные воспитательные функции были на Регине, внедрившей в быт семьи общение на родном языке.

Отец воспитывал детей личным примером: молчаливостью и скромностью, ежегодными поездками в Алькеевский район на сабантуй, увлечённостью чтением исторических книг (что повлияло на выбор профессии Минзадой – профессиональный библиотечный работник), нежеланием ругаться, кричать и распускать руки (хотя автоматчик, не раз смотревший смерти в лицо и уничтоживший большое количество гитлеровцев, этим арсеналом, думается, владел). Однажды Минзада

Похороны Насыбуллина Х.Н. Тольятти, 1984 г.

украсила коридор квартиры такой надписью: «Ура! Я окончила 4-й класс!». За это ей досталось от матери, а отец ничего не сказал. Возможно, вспомнил Рейхстаг…

Влиял он на детей и другими своими интересами. Так, любил Хамидулла Натфуллович ходить на спидвей и болеть за тольяттинскую команду на стадионе «Строитель», смотреть телерепортажи футбольных и хоккейных матчей (этим увлёкся и Рафик, впоследствии так погрузившийся в информационный поток о спорте, что друзья его называли «Рафа-НХЛ»), играть в шахматы и карты, причём частенько с самим собою, а также в «Спортлото» – по своей небезуспешной системе. Находил он время и возможность, чтобы навестить родственников в Узбекистане, переехавших туда из Среднего Алькеево в голодные годы. Встречался там и с троюродным племянником Маратом Кабаевым – игроком футбольной команды «Пахтакор» (Ташкент), будущим отцом Алины – олимпийской чемпионки по художественной гимнастике. Когда работа позвала дочек в другие города, Хамидулла Натфуллович ежемесячно писал им письма своим красивым почерком, из-за которого его в армии не раз просили подменить писаря.

Под фронтовые сто грамм, принимаемые в мирное время, ветеран любил петь песни, преимущественно татарские, но в 70-е годы тягу к «граммам» преодолел. По воскресеньям он частенько ходил в гости к однополчанину В.И. Пименову, чтобы попить чайку, от души покурить и поговорить, вспомнить пережитое.

Впрочем, война и сама напоминала о себе. Пять ранений и несколько контузий, а также обмороженные в окопах ноги давали о себе знать. Два раза в год ветеран ездил в санатории Кисловодска и Нафталана, чтобы подлечить сердце и притормозить тромбофлебит (он называл его окопной болезнью). Но со временем пришлось ходить с палочкой, а в конце 1983 года вытерпеть ампутацию обеих ног с интервалом в две недели.

Терпеть и оставаться оптимистом Хамидулла Натфуллович умел – он никому не сказал про вышедший однажды из ноги осколок, чем поразил врачей и родных. И после ампутации Насыбуллин строил планы на будущее с учётом нового физического состояния. Своим оптимизмом он привлекал к себе людей – к «дяде Саше» постоянно приходили больные из соседних палат. Но организм этих перемен не выдержал, и 2 января 1984 года Хамидуллы Натфулловича не стало.

Похоронили его на мусульманском кладбище в с. Татарские Выселки Ставропольского района с отданием воинских почестей. Одним славным Кавалером стало меньше…

36 полных кавалеров ордена Славы (в том числе восемь тольяттинцев) было в Самарской области – представителей почти трёхтысячной солдатской элиты, заслуживающей внимания не менее, чем Герои Советского Союза и талантливые полководцы.

В 2008 году самарские СМИ сообщили о том, что в живых из них на всю губернию остался один – А.М. Шулайкин из села Старый Аманак Похвистневского района. Он был однополчанином Насыбуллина и также скромничал, не любил рассказывать о войне, больше гордясь тем, что в его семье 10 детей, 20 внуков и огромное количество правнуков – всего 82 человека. Но через неделю после 65-летия Победы скончался и Александр Михайлович, успев пожить в родном селе на улице Шулайкина и привыкнуть к новому званию – Почётный гражданин Похвистневского района.

К сожалению, ничего такого нет применительно к личности Хамидуллы Натфулловича – только фамилия на памятном знаке, стоящем на площади Славы в Самаре, да дубок, который посадил у тольяттинского дома его внук Александр в честь деда. Забывается имя полного кавалера солдатского ордена на его родине и в Автограде. Правда, есть надежда, что в Алькеевском муниципальном районе Татарстана, начавшем серьёзную подготовку к 70-летию Победы, земляку Насыбуллину воздадут должное. Такую решимость Глава района, к.с-х.н. Фердинат Мидхатович Давлетшин в марте текущего года проявил. Что ж – будем жить этой надеждой!

Дуб внука в память о деде

КАПИТАН ИБРАЙ

1940 елда Баку хәрби училищесын тәмамлау турында таныклык алып, училище бусагасын атлап чыккан Ибраһим Йосыпов соңгы тапкыр пыяла ишеккә борылып карады. Һәр көнне шушы пыялада күреп узган шәүләсенә ул бүген шаярып күз кысты. Чибәр, төз буйлы, суң кулы белән ике ирне егарлык көче ташып торган баһадирга кече лейтенант формасы һәм фуражкасы бигрәк тә килешә икән. Аңа, кичәге солдатка, ә хәрби-техник курслар тәмамлаганнан соң – старшинага, бу погоннарны такканчы тугыз ел буе солдат боткасы ашарга, Кавказ тауларын аркылыга-буйга йөреп чыгарга туры килгән иде бит.

Эльмира ШӘВӘЛИЕВА

Карагыз инде хәзер, ерак Куйбышев өлкәсе, Камышлы районы, Иске Ярмәк авылында туып-үскән егет – бүген офицер! Ул туган авылы Иске Ярмәккә шушы форманы киеп кайтса, авылдашлары тел шартлатып куярлар, биллаһи! Моңача Иске Ярмәктән офицерлар чыкканы юк иде бит әле.

Кече лейтенант ашыга-ашыга автобуска таба атлады. Иии, хезмәт иткән урынында көтеп торучы Хәдичәсе шатланыр инде! Алар бит әле бер ел элек кенә өйләнешкәннәр иде, ә бүген инде беренче балаларын көтәләр. Шатлык өстенә шатлык!

Хәдичәне Ибраһим үткән җәйне авылга, отпускка кайткач күзләп алды. Кара син аны, ул хезмәт иткән арада ничек үсеп җиткән дә, ничек серле итеп елмаерга өйрәнгән! Ул күптән белгән Хәдичәне яңа күзлек аша күрде сыман. Озын толымнар, шаян күзләр баһадирны әсир итте дә куйды. Тиз арада туй гөрләтеп, яшьләр Ереванга, егетнең хезмәт урынына китеп бардылар. Артларыннан кызыгып карап калучы кызлар да, көнләшеп озатучы егетләр да күп булгандыр. Ә бу ике яшь йөрәк, бәхетләренә үрелеп, аларның берсен дә күрерлек түгел иде. Артка карамыйча, яңа бәхетләренә каршы атладылар алар. Бу мизгелләрдә авыр, ятим балачак та, бетмәс-төкәнмәс колхоз эше дә ничектер онытылды, артта калды сыман.

Әйе, Ибраһимның балачагы җиңелләрдән булмады шул. Әтисен Беренче Бөтендөнья сугышына алганда аңа бары тик ике генә яшь тулган иде бит әле. Исмәгыйль абзый сугыш кырларында ятып калды, ә ятимне әтисенең энесе Нуриәхмәт һәм хатыны Гыйльмиҗиян Йосыповлар үз гаиләләренә алып, балалары Маһирә, Хәниф һәм Мәлих белән бертигез күреп үстерделәр. Әйе, үз әтисенең, үз әнисенең назын тоеп үсәргә туры килмәде шул Ибрайга. Шуңа күрә дә ул башкалардан көчлерәк, зирәгрәк, акыллырак булырга тырышты.

Ул елларда авыл балаларына күп эшләп үсәргә туры килә иде. Ибраһим да Нуриәхмәт абыйсының эш кушканын беркайчан дә көтеп тормады, бөтен эшне үзе белеп, башкаларга үрнәк булырга тырышып эшләде. Мәктәптә дә яхшы билгеләргә генә укып, спорт сөючән һәм тырыш бала буларак танылган иде. Ләкин җиденче сыйныфны тәмамлагач, башкача укымаска булды, колхоз эшенә җигелде. Яшүсмер балада кайдан шул хәтле көч туплангандыр, билгесез. Авылдашлары аның беләк уйнатып печән өйгән чакларын сокланып карап торалар иде. Ә инде Сабантуй мәйданына чыкса, башкаларга җиңү өмете калмый. Бөтен яулыкларны һәм сөлгеләрне ул гына җыеп кайта иде, дип сөйлиләр.

Ибраһимга армия хезмәтенә чакыру килгәч, ул егетләр белән бергә җырлап

Ибраһим Йосыпов сугыштан соң туган ике малае Салават (итәктә), Наил һәм хатыны Хәдичә белән

авылны әйләнде дә, озакка, бик озакка югалды. Армиядәге срочный хезмәте тәмамлангач, егет сверхсрочныйга калды. Моның өчен башта курслар, аннары хәрби училище тәмамларга кирәк иде. Һәм менә инде бүген ул кече лейтенант булып өенә кайтып килә!

... Офицер яңа туган кызы Диләрәгә, яраткан хатыны Хәдичәгә сөенеп, ватанга хезмәт иткән көннәрнең берсендә яшен суккан кебек хәбәр тарала. Сугыш! Ибраһим, хатыны белән кызын авылга озата да, 76 укчы полкның взвод командиры буларак фронтка китә.

Командованиенең Кавказны дошманнан саклап калу планы буенча 1941 елда аларның полкын Иранга кертәләр. Анда хәрби бәрелешләр булгандырмы – юкмы, анысы билгесез. Йосыпов биографиясенең бу өлешен авылдашы, отставкадагы Раил Әбүзәров болай тасвирлый: "Ибраһим абый безгә, малай-шалайга, сугыш турында сөйләргә яратмый иде. Иранда булган бер хәлне генә көлеп искә алганын хәтерлим. Бер төркем солдатлар базарда йөргәндә карбыз сатып торучы кеше янына килеп туктаганнар. Ибраһим абый кесәсеннән өч сум совет акчасын тартып чыгарган да, сатучыга сузган. Теге кеше башын гына селки икән. Толмач табылган. "Сатучының ул хәтле карбызлары юк бит", – дип тәрҗемә иткән ул баш селкүне. Өч сум акчага Иранда бер олау карбыз килә икән. Солдатлар өч сумны калдырып, күтәрә алган хәтле карбыз алып киткәннәр. Ә теге сатучы Ибраһим абыйны күргән саен елмаеп үзенең товарын тәкъдим иткән."

76нчы полкны Ираннан чыгаргач, солдатларны поездларга утыртып, көньяк-көнчыгыш фронтка озаталар. Харьков, Донбасс, Днепропетровск юнәлеше була бу. Сугыш бик каты бара. Тик әле чын сугыш күрмәгән Ибраһим һаман балаларча фикер йөртә: менә дошман солдатларының төз сафлары килә, менә безнекеләр аларга каршы чыга. Үзе дә, солдатларының бөтен командаларны төгәл үтәүгенә ышанып, горур атлый. Менә атыш башлана, аннары кул сугышы һәм, нинаять, "Ур-ра!" һәм җиңү... Баксаң, фронтта барысы да киресенчә икән. Кая карама, миналар һәм снарядлар шартлый, улап килгән самолетлар өстеңә бомба яңгыры яудыра, һәр яктан яралыларның ачы тавышы ишетелә, актарылып күтәрелгән пычрак һәм тузан арасыннан иптәшләреңне дә, дошманны да күрмисең...

Ибраһим төтен һәм тузан арасыннан беренче атакага ыргыла. Уңда да, суңда да пулемет утына сөрлеккән солдатлар җиргә коела. Ибраһим да җиргә сеңә – мондый утта тимерчыбык белән уралган югарылыкны берничек тә алып булмый икән бит. "Башка ысул белән җиңәргә кирәк боларны", – дигән нәтиҗәгә килә ул.

Беренче атакадан исәнимин чыккач, ул бер нәрсәне генә яхшы аңлый: сугыш – ул атакалар һәм җиңүләр генә түгел, ул бик зур хезмәт тә икән. Күп йөрергә, тиз йөгерергә, өлгер һәм курку белмәс, һәм шул ук вакытта уяу да була белергә кирәк. Ә сугыштан бушаган арада окоплар казырга да казырга, тешең белән туң җирне кимереп сыенырга. Усал көпшә кебек очып килүче пуляларданһәм снаряд кыйпылчыкларыннан яшеренү өчен ышык ясамасаң, үзең дә, иптәшләрең дә шушында ятып калачак, дигән сүз. Ләкин балачактан күп эшләп, спорт белән шөгыльләнеп үскән егеткә болар барысы да җиңел бирелә.

Сугыш ахырында полкташ дуслары белән

Аларның 76нчы дивизиясе Харьков өлкәсенең Волчанск шәһәрен, Сталинградны азат итүдә, Курск дугасында, "Багратион" операциясендә, Балтик буе илләрен азат итүдә катнаша. Тик Ибраһим гына, 1942 елның 18 апрелендә кулы яраланып, госпитальгә эләгә, ә дәваланып чыккач, өлкән командирлар курсларын тәмамлый һәм укчы батальон командиры урынбасары, ә бераздан батальон командиры дәрәҗәсендә 1173 укчы полк белән бергә янә сугышка керә. Сугышның бу чорында – совет гаскәрләренең фашистларны борып, илебездән куа башлаганда булган хәлне Ибраһим абый улы Салаватка да сөйләгән:

– Без чигенүче дошман артыннан эзгә-эз басып барабыз. Таулы урын, аста йөгерек елга ага. Кичкә таба разведка немецларның аръякта пулеметлар куюы, безне пулялар яңгыры белән каршыларга әзерләнүләре турында хәбәр иттеләр. Урынны шәп сайлаганнар, ачыклык, беркая да яшеренерлек түгел. Белми калган булсак, йөзләгән солдатларыбызны тау өстеннән кырып кына төшерәләр икән.

Без, таулы урында сугышу тәҗрибәсе булган берничә солдат, караңгы төшкәнне көттек тә, дошман позицияләренә якынлаштык. Бәрелеш бик тиз һәм аяусыз булды. Операция барышында без дошманның тугыз урынга урнаштырылган пулеметларын юк итеп, гаскәрләребезгә юл ачтык. Шул бәрелештә минем аякны яраладылар да инде. Солдатларны барысын да орден-медальләр белән бүләкләделәр. Ә минем урынга башка кешенең исемен язып биргәннәр, чөнки мине тиз арада госпитальгә алып киткәннәр иде. Солдатлар бу гаделсезлек турында ишеткәч, командованиегә хат язганнар, һәм дөреслек торгызылгач, орден миңа да бирелде.

1944 ел ахырында Ибраһим Йосыпов, укчылар батальоны командиры буларак, беренче Украин фронты составында Берлинны алу операциясендә катнаша. Беркөнне аның җитәкчелегендәге батальон бик мөһим стратегик югарылыкны яулый. Ләкин ике көн эчендә дошман, соңгы көчләрен җыеп, югарылыкны безнекеләрдән азат итәргә маташа. "Бөтен сугышны үтеп тә, мондый ярсулык, җиңү теләге күрсәткәннәре юк иде. Безнең батальон кырган фашистлар саны бихисап булса да, алар һаман каяндыр килеп чыгалар һәм югарылыкка үрмәлиләр... Өченче тәүлек ахырына безнең көчләр дә кими башлады, дивизия белән элемтә дә өзелде".

Комбат ерактагы танклар гөрелдәвен ишетеп, разведчиклар җибәрә һәм алар якында гына безнең танклар дивизиясенең сугышуын күреп алалар. Егетләр танк дивизиясенең командирын табып, ярдәмгә килүләрен соралалар. Ул Йосыпов батальонына ярдәмгә танклар җибәрә һәм шулай стратегик әһәмияткә ия булган югарылык безнең кулда кала. Шушы батырлыгы өчен Ибраһим Йосыпов I дәрәҗә Бөек Ватан сугышы ордены белән бүләкләнә дә инде. Шул ук вакытта ул каты яралана, һәм, госпитальдә дәваланып чыкканнан соң, Берлинны алуда катнашып, сугышның ахыргы ноктасына кадәр барып җитә.

1946 елның апрелендә генә Ибраһим туган авылына кайтып төшә. Бу мизгелләрне Хәниф абзыйның хатыны Бибинур апа бик яхшы хәтерли:

Сугыш ветераны Ибраһим Йосыповны авылдашлары шулай хәтерли

– Кызыл Байрак ордены, ике Бөек Ватан сугышы орденнары кавалеры, батальон командиры Ибраһим Йосыпов хатынын алырга кайта икән, дигән хәбәр таралгач, Нуриәхмәт абзый ат җигеп, аны каршыларга Кләүле станциясенә Хәнифне җибәрде. Авыл халкы аларны Сок елгасы буенда җыелып көтә башлады. Шундый зур кеше – биш ел буе фронтның алгы сызыгында барган, безнең авылдан чыккан бердәнбер курку белмәс капитан кайта бит!

Елга аша салынган агач күпер яз ташуы белән агып киткән иде. Хәниф белән Ибраһимны көймә белән елга аша чыгардылар. Ул Мусин Хәлил абыйлар яшәгән йорт янына килеп баскач, без, хатын-кызлар, "аһ" иттек. Өр-яңа парад формасын киеп алган, күкрәк тулы орден-медальләре ялтыравыннан күзләр камаша, үзе чибәр, үзе хәрбиләрчә пөхтә... Капитан һәр кешегә кул биреп күрешкәннән соң, халык аны берәр сәгать чамасы җибәрмичә, фронт хәлләрен, илне дошманнан азат иткәндә күргәннәрен сорашып торды. Ул якташларын бик сагынып кайткан булса кирәк, үзе дә халык белән рәхәтләнеп, иркенләп сөйләште.

Биш ел буе күрмәгән туганнары янында бер атна чамасы ял иткән арада Ибраһим авылны кат- кат әйләнеп чыга, һәркем аны үз өендә кунак итәргә, сый-хөрмәт күрсәтергә тырыша. Ә кыска ялы тәмамлангач, кызы белән хатынын алып, Венгриягә, хезмәтен дәвам итәргә китеп бара...

Ибраһим хәрби хезмәтен тәмамлаганнан соң, 1946 елның көзендә, туган якларына кайтып, башта Балыклыда сельпо рәисе, аннары туган авылында балалар йорты мөдире урынбасары, аннары заготовитель булып эшләде. Сугышта яраланган аягына аксабрак йөрсә дә, ул тирә-як татар авылларында уздырыла торган Сабантуйларда көрәшергә ярата һәм беренчелекне сирәк вакытларда гына ычкындыра иде.

Сугыштан соң бу гаиләдә туган Наил, Салават, Әлфия һәм Мөхәммәт арасыннан әтисенә иң нык ошаганы Салават булды. Ул да әтисе – Капитан Ибрай кебек үк татар көрәшенә хирыс булып үсте һәм кечкенәдән Сабантуйларда көрәшә иде. Бервакыт, җиңелеп кайткач, ул бик күңелсезләнгән. Ә Ибраһим абый, аны юатыпмы, әллә өйрәтепме, армиядә хезмәт иткәндә дзюдо буенча спорт остасы белән көрәшүен һәм җиңүен искә төшерә: "Техника һәм тәҗрибә кирәк инде ул, улым, тик мөһим түгел, – дип әйтә ул Салаватка. – Ихтыяр көче булган кеше генә жиңүгә ирешә ала". Бәлки, шуннан соң районда Салаватка тиңнәр табылмагандыр. Авылның иң мөхтәрәм картлары да егет белән кул бирешеп исәнләшә, хөрмәт итәләр иде.

Әлмәтнең нефтьчеләр техникумына укырга киткәч, Салават Ибраһим улы Татарстанда калды, гомере буе нефть эшкәртү системасында эшләде, шул ук вакытта Әлмәт нефтьчеләре командасында көрәш белән шөгыльләнеп, җиңүләр яулап килде. Ә инде олыгайгач, 500ләп яшь көрәшчегә остаз була алды, дәвамчыларын тәрбияләде.

Капитан Ибраһим Йосыпов икенче дәрәҗә Бөек Ватан орденын алгач төшкән фото

Безнең якларны да онытмый батыр, авыл, район Сабантуйларында хәким буларак катнаша, киңәш белән яшьләргә ярдәм итә. Ә авылга газ кертә башлагач, дефицит торбалар кайтарып, зур проблеманы хәл иткән иде. Зират коймасын тоту өчен тимер рәшәткәләр дә аның ярдәме белән кайтарылды. Шушы яхшылыклары өчен авыл халкы аңа бүген дә рәхмәт укый.

Иске Ярмәк авылында дан тоткан Капитан Ибрай (сугыштан соң аңа шушы кушамат ябышып калган иде) вафат булганга күп еллар үтсә дә, аны авылда онытмыйлар. Мәктәп музеенда истәлекләре саклана, Җиңү бәйрәме көнне беренче чиратта Йосыповны искә алып хөрмәтлиләр. Аның туганыннан туган энесе Фәһим Йосыпов абыйсыныҢ: "Дөньяга тугансың икән, лаеклы кеше булырлык итеп яшә. Үзеңә ошаган эшне сайлап ал да, гомерең буе шуңа өйрән, армый-талмый эшлә. Шунда гына син кеше булачаксың. Балаларыңны да шулай тәрбиялә. Халык мәкален беркайчан да онытма – бала оясында ни күрсә, очканында шул булыр».

Перерыв в работе. Рядом с Н.Д. Кузнецовым полковник В.М. Бекмаматов

НА ЗАЩИТЕ САМАРСКОГО КОСМОСА

В 1958 году для г. Куйбышева с его военно-промышленным потенциалом началась космическая эпопея, что весьма заинтересовало иностранные разведки. Для оперативной защиты авиационно-ракетного комплекса руководством КГБ СССР был предпринят ряд режимно-секретных мер, в том числе создание аппарата прикомандированных сотрудников к режимным и особо режимным предприятиям. Когда возник вопрос об организации такой службы на «фирме» Генерального конструктора, Героя Социалистического Труда Н. Д. Кузнецова, Николай Дмитриевич остановил свой выбор на В. М. Бекмаматове. Конструктор, блестяще разбиравшийся не только в различных направлениях науки, отраслях техники, передовых технологиях, но и в людях, полностью доверял Вали Муттафиковичу (близкие друзья и сослуживцы называли его Валентином Михайловичем), которого знал не один год как исключительно порядочного и делового офицера органов госбезопасности.

Рашид ШАКИРОВ

В первой половине 50-х годов он был направлен в Куйбышев, в поселок Управленческий, после окончания с отличием ордена Ленина высшей школы НКВД, которая перебазировалась в начале Великой Отечественной войны в Алма-Ату. Путь Вали в органы безопасности начался в послевоенное время, когда фронтовика, который вернулся в родной г. Петропавловск (ныне – областной центр Республики Казахстан), его отец, работавший старшим конюхом в управлении НКВД – МГБ СССР по Северо-Казахстанской области, привел сына на собеседование по месту своей службы. Со старшим сыном татарина Муттафика, воевавшего в свое время кавалеристом в отрядах Красной Армии в Средней Азии, и Нагимы, дочери казаха и татарки, родившей десятерых детей, кадровики поговорили. Проверив безукоризненность прохождения им воинской службы, убедившись в чистоте намерений парня, в знании им русского, узбекского, родных татарского и казахского языков, а также увидев его каллиграфический почерк, энкавэдэшники приняли Вали на работу в качестве оперуполномоченного.

Начиналась новая служба непросто, но Вали во многом помогал фронтовой опыт, знание языков и обычаев народов, представители которых населяли курируемый им регион. Подчас только за счет этого устанавливался доверительный контакт, помогавший собрать необходимую информацию и разобраться в ситуации. Да к тому же трудностей молодой оперуполномоченный не боялся, поскольку

В. М. Бекмаматов в годы Великой Отечественной войны

получил закалку войной. Прибавив к своему возрасту год, девятиклассник в начале ее пришел в военкомат с просьбой отправить в действующую армию. Он хотел стать летчиком, но подвело зрение, и Вали направили в Селищенскую ВАШАМ (Военная авиационная школа авиационных механиков), один из филиалов которой только что прибыл из Ленинградской области в Петропавловск.

Школа готовила авиамехаников по эксплуатации самолетов и авиамотористов, успев до конца 1944 года выпустить в Казахстане около 3000 специалистов. Курсанты изучали известный в битвах на Халхин-Голе истребитель «Чайка» – «И-153», а также засекреченный в то время «ЛаГГ-3». Как вспоминает один из выпускников 1942 года Н. А. Кузнецов (впоследствии заслуженный пилот СССР, дважды

Герой Социалистического Труда), занимались по 12 часов, причем получение двойки приравнивалось к дезертирству. Даже тройку нельзя было получать, поэтому свободного времени ни на что не оставалось.

После окончания военной школы Вали получил назначение в 1-ю гвардейскую штурмовую авиационную дивизию, бывшую до марта 1943 года 226-й штурмовой авиадивизией. Как и многие фронтовики, он впоследствии не любил повествовать о военном лихолетье, но иногда кое-что рассказывал. Так, в морозные дни закрутить гайку до упора в рукавицах авиамеханикам не удавалось – приходилось оголять кисть, и пальцы прилипали к стальным болтам. Поэтому на концах пальцев у парней была не кожа, а доходящие до косточек раны. «А что делать, – вспоминал Вали Муттафикович. – Скулили от боли, но крутили. Проявляли выдумку при ремонте самолетов, вернувшихся из боя. Пробоины на фюзеляже залепляли портянками, пропитанными шеллаком (природная смола, используемая для изготовления лаков и изоляционных материалов). И к утру Ил-2 к бою готов!».

Доводилось Вали видеть кончину боевых друзей на посадочной полосе, когда вернувшийся с задания «горбатый» (одно из народных названий Ил-2) почему-то не останавливался, а кружился на месте. Подбегали механики, «успокаивали» самолет, ухватившись за плоскости крыла, и доставали из кабины уже остывшего стрелка и только что скончавшегося от обилия ран летчика, который смог продержаться живым до посадки машины.

Было и еще одно испытание – при перебазировании дивизии. Потери летчиков в воздушных боях восполнялись молодыми пилотами. Механикам же замены вообще не было, и Верховное командование приказало отправлять «технический состав только по земле». Техническая служба при этом не несла потерь, но могла отстать от своей части. Поэтому, в нарушение жестких приказов, механиков частенько перевозили вместе с летным составом. Правда, мест для них в самолетах не было, и перелетали они в нишах шасси, поеживаясь от такого сервиса.

Впрочем, много информации о фронтовых днях Вали можно почерпнуть из обветшавших от времени газет. Вот, например, заметка под названием «Самолет отремонтирован досрочно», опубликованная в газете «На страже Родины» от 28 декабря 1944 года: «Сильно поврежденным пришел самолет Ил-2 с боевого задания. На плоскостях и фюзеляже имелись пробоины. Было перебито управление рулем поворота и подбит подкос шасси. Техник звена техник-лейтенант Балахонов получил приказание срочно устранить повреждения и заделать пробоины. Ему в помощь были выделены механики старшие сержанты Бекмаматов и Куценко. Работу, на которую требовалось не менее суток, они выполнили за одну ночь. К утру самолет стоял в боевой готовности».

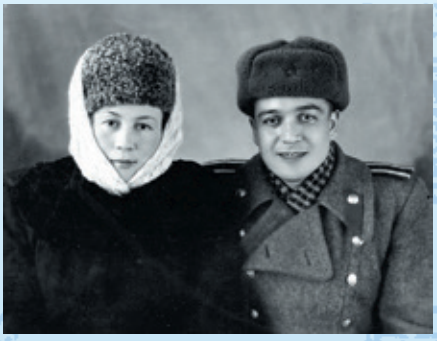

Вали и Зулейха Бекмаматовы, г. Петропавловск, март 1953 г.

Вали и Зулейха Бекмаматовы с сыном Дамиром, г. Куйбышев, июль 1955 г.

Закончил войну Вали старшиной эскадрильи в Прибалтике. Потом была служба в Кутаиси, и здесь пришлось наблюдать, как устаревшие Ил-2, которые на войне называли «летающими танками», давили танками обычными, а снятые с самолетов моторы отправляли в народное хозяйство.

Куйбышевско-самарский этап жизни Вали, начавшийся, как уже отмечалось, в Красноглинском районе, окажется самым длинным и самым богатым на различные события. В райотделе МГБ СССР ему определят обширный участок работы: курирование предприятий общего машиностроения и других объектов, включая «места не столь отдаленные».

Прикрепят нового сотрудника и к опытному заводу №276 (с 1966 г. – моторному заводу). Вскоре те люди, с которыми он общался, по достоинству оценили деловые качества и черты характера В. Бекмаматова: восприимчивость к новым тематикам и достаточную базовую образованность, исполнительность и совестливость, преданность вверенному делу. В тот период труженики страны и реги-

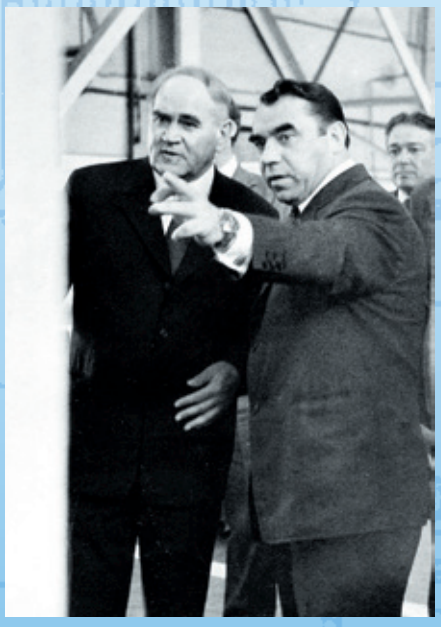

Секретарь ЦК КПСС Я. П. Рябов, курировавший военно-промышленный комплекс СССР, и Генеральный конструктор Н. Д. Кузнецов в ОКБ-276, 21 июля 1978 г. На втором плане – В. М. Бекмаматов

Вали Бекмаматов с сыном Ринатом, пос. Управленческий, 1980 г.

она приступили к освоению космоса и атомной энергетики, строили Волжскую ГЭС имени В.И. Ленина.

На берега Волги он прибыл с молодой женой Зулейхой, и в 1955 году их семья пополнилась первенцем Дамиром, а еще через шесть лет родился второй сын Ринат. Жили Бекмаматовы в бараке, где царила доброжелательность его обитателей друг к другу, что позволяло практически в братской обстановке всем вместе радоваться и горевать, отмечать личные праздники и «красные» дни календаря.

Начало 60-х годов Вали провел в Киеве, где обогащал запас знаний на курсах для работников КГБ. Вернувшись в Куйбышев, он оказался в атмосфере старта «лунной гонки», которую вели СССР и США, стремившиеся опередить друг друга в деле отправки пилотируемого корабля на орбиту природного спутника Земли. Два генеральных конструктора Сергей Королев и Николай Кузнецов создавали ракету, которая смогла бы долететь до Луны. Кузнецовское ОКБ занималось разработкой двигателей для советского лунного ракетного комплекса Н1-Л3.

А чекисты обеспечивали безопасность и секретность важнейшей государственной программы. Офицер В. Бекмаматов дневал и ночевал на работе, организуя требуемые условия доставки двигателей, часто уезжал на космодром Байконур. «В случае неудачных стартов, отец был удрученным, переживал, что из-за недоработок второстепенных технических систем погибла очередная уникальная ракета, а главное – непревзойденные в мире двигатели», – вспоминает Дамир Валиевич. – Но во время удачных стартов куйбышевских-самарских «Союзов» он звонил по закрытой правительственной связи окрыленный: «Вы там телевизор смотрите? Удачный пуск был!».

Напряженный производственный ритм предполагал наличие не только регламентов и четких инструкций, но и взаимного доверия. И Вали Муттафикович его проявлял, не боясь ответственности в решении вопросов с элементами риска. По словам заместителя Генерального конструктора В.Н. Орлова, были моменты, когда заводские диспетчеры не успевали получить

Руководство цеха ИС-23 КНПО «Труд» поздравляет с 70-летием Н.Д. Кузнецова, 1981 г. Третий слева – комсорг цеха, ведущий инженер Дамир Бекмаматов

все необходимые разрешения. Тогда вечером и даже ночью звонили Бекмаматову домой, объясняли ситуацию. Если это было в интересах дела, он давал разрешение.

Качественно новый двигатель НК-33 для новой ракеты тогда создали в кратчайшие сроки, реализовав в нем 150 патентов на изобретение. Но довести отечественную лунную программу до логического конца было не суждено – Советский Союз проиграл гонку американцам, и в 1974 году программу Н1-Л3 свернули. Свыше было дано указание – пустить лунные ракеты и двигатели под автоген.

На защиту Н-1 тогда встали уважаемые военные, лучшие представители научно-технической элиты СССР, а также специалисты КГБ. Однако изменить решение Политбюро ЦК КПСС они оказались не в силах.

Тем не менее, Н.Д. Кузнецов задумал любой ценой сохранить не отправленные на космодром ракетные двигатели НК четырех модификаций, которые предназначались для четырех ступеней лунной ракеты. Убедившись в невозможности договориться с Москвой по отраслевой и другим линиям, он обратился к своему куратору по линии госбезопасности, в то время майору КГБ Вали Бекмаматову: «Кроме вас никто не поможет, – сказал генерал. – Давайте как-то подключайтесь». Областное управление КГБ связалось с Москвой, и Генеральный конструктор нашел поддержку у возглавлявшего в то время комитет госбезопасности Ю.В. Андропова. Получив необходимое понимание в руководстве КГБ СССР, Кузнецов дал указание тщательно законсервировать двигатели НК до лучших времен. Подбором складского помещения, отдельно стоящего вдалеке от людских глаз и немалого по габаритам, в котором можно было бы соблюдать необходимые условия по влажности и температуре, а также обеспечением режима охраны на нем занялся Вали Муттафикович. И такое место было найдено.

«Это был серьезный риск, – вспоминает полковник госбезо-

Вали Бекмаматов с женой Зулейхой и сыновьями Дамиром и Ринатом (в лейтенантской форме), ноябрь 1982 г.

пасности Сергей Хумарьян. – Невыполнение приказа «сверху» в те годы было чревато серьезнейшими последствиями. Негласно было принято решение – с исполнением приказа не торопиться, переждать гнев руководства».

Возможно, Юрий Андропов и решил окончательную судьбу двигателей НК. Каких-либо мер наказания за ослушание к Н. Д. Кузнецову не применили. А в начале 90-х годов эти двигатели «воскресли» из небытия и произвели настоящий фурор на мировом рынке авиакосмической техники. Чуть позже американские партнеры приехали в Самару к Николаю Кузнецову. В 1993 году предприятие «СНТК им. Н. Д. Кузнецова» (ныне ОАО «Кузнецов») заключило договор о сотрудничестве с американской фирмой «Аэроджет» в части применения НК-33 на зарубежных носителях. Они востребованы и поныне, причем не только в США, но и в России. Жаль только, что ни Генеральный конструктор авиационных и ракетных двигателей, ни его заместитель по безопасности, скончавшиеся в 1995 и 1996 годах соответственно, не успели узнать, что отечественные ракетостроители вернулись к незаслуженно забытым разработкам Н. Д. Кузнецова по «лунной ракете».

Вероятно, переживание за ее судьбу и подкосило их здоровье. По крайней мере, в семье В. М. Бекмаматова считают именно так. Эта татарская ячейка российского общества была, по мнению очевидцев, очень дружной и гостеприимной. Воспитанием Дамира и Рината занималась мама, которая и поныне готова дать консультацию по орфографии татарского и русского языков, чему способствовали ее родители Биккна и Зухра Куяновы, выходцы из Сабинского района Татарстана, а также московские курсы стенографии имени И. Сталина. В период проживания в Петропавловске она преподавала «великий и могучий» в школе. А Вали Муттафикович участвовал в процессе воспитания сыновей личным примером полного погружения в работу и отзывами окружающих о себе. Поэтому, как вспоминает Дамир Валиевич, братьям было стыдно посредственно учиться или совершать недостойные поступки.

Свою лепту в формирование мировоззрения юношей внесли и их новые соседи. Дело в том, что в 70-е годы Бекмаматовым дали квартиру в «генеральском» доме (хотя председатель профкома завода возражал, но вмешался сам Н.Д. Кузнецов). Так они стали жить рядом с Генеральным конструктором и многими достойными представителями завода – людьми интересными, широко образованными и влюбленными в свою работу. Приходя в гости, они с беседы о производственных вопросах переключались на текущие новости, литературные диспуты, обсуждение проблем образования, культуры и т.д.

Без каких-либо приглашений могла зайти супруга Кузнецова, Мария Ивановна, ведущие специалисты завода. А с семьей Мулиных Бекмаматовы дружили «по-братски». Глава ее, Рустем Сахипович, считался непревзойденным инженерно-техническим руководителем в области испытаний авиационных двигателей. Женой этого общительного, высокоинтеллектуального и внешне привлекательного человека была Гульшат Адельшевна – дочь известного советского татарского писателя, поэта и драматурга Аделя Кутуя, автора известной лирической повести «Неотосланные письма».

Среди близких знакомых Вали Муттафиковича значился и Фоат Ильдарханович Хасаншин – начальник кузни моторного завода, большой специалист в области металлургии. Под его руководством кузня осуществляла уникальные процессы, например, раскатку титана – очень «капризного» металла при его механической обработке. Удивительно, но этот человек совмещал в себе формат утонченного касимовского интеллигентного татарина и грохот кузнечного молота вместе с жаром расплавленного металла.

На полевых учениях УКГБ по Куйбышевской области, май 1987 г. Четвертый слева – Дамир Бекмаматов

В Красноглинском районе в шестидесятые годы проводились конкурсы по изготовлению кулинарной продукции, и Зулейха Бекмаматова частенько брала на них призы, удивляя всех татарским чак-чаком. Пришедшие к Бекмаматовым сослуживцы ее супруга и другие гости всегда интересовались – а предложат ли им сегодня это блюдо и были рады отведать его в очередной раз.

С учетом всего вышесказанного про людей, окружавших Бекмаматовых, можно понять, почему Дамир Валиевич гордится тем, что жил в генеральском доме. Видимо, так же считал и его брат.

Оба они продолжили дело отца. Дамир после окончания КуАИ пять лет работал на испытательной станции № 23 моторного завода по доводке двигателей летательных аппаратов (с 1981 года – «Куйбышевское НПО «Труд»). Потом ему предложили перейти на работу в органы безопасности. Дамир, несмотря на возражение отца, дал согласие, однако не прошел комиссию по зрению.

Но он решил не сдаваться и, используя современную методику, за полгода восстановил остроту зрения. Комиссия дала «добро», и в тот же год Дамира отправляют в Москву – на учебу в Высшую школу КГБ. 1983 год памятен ему еще и тем, что он создал свою семью, женившись на Карибе Минталиповне – медсестре, уроженке с. Чулпаново Нурлатского района Республики Татарстан. Она тогда снимала квартиру в Куйбышеве, и ее хозяйка, познакомившись с мамой Дамира

в больничной палате, предложила организовать встречу молодых людей. Та палата и дала старт их совместной жизни, которая длится уже 31 год.

Учеба в столице продлилась два года, которые, по ощущениям Дамира, пролетели очень быстро из-за напряженного плана занятий и наличия рядом «надежного тыла» – верной супруги.

По окончании этого учебного заведения Дамир был направлен в УКГБ по Куйбышевской области в контрразведывательное подразделение, возглавляемое С. Г. Хумарьяном. Сергей Георгиевич отзывается о Д. В. Бекмаматове как о сотруднике, который своим отношением к делу очень похож на отца. Дамиру пришлось действовать в обстановке, когда г. Куйбышев открыли для свободного посещения иностранцами. А в начале 90-х годов областной центр превратился в место своеобразного «паломничества» представителей западных спецслужб, и самарские контрразведчики активно им противостояли.

Затем Дамира Валиевича определили на участок обеспечения безопасности деятельности подразделения ракетно-космического комплекса России – завода «Прогресс». В 2001 году полковник Д. В. Бекмаматов вышел в отставку.

А юношескую мечту Вали Муттафиковича о небе реализовал его второй сын Ринат, окончивший Балашовское высшее военное авиационное училище летчиков и служивший в авиации пограничных войск КГБ СССР. Подполковнику Р. Бекмаматову было знакомо воздушное пространство Афганистана, Магадана и Таджикистана. После распада СССР он сумел перегнать свой самолет из Средней Азии в Москву, за что удостоился именных часов от руководства погранслужбы КГБ России. Службу Родине кавалер многих правительственных наград Ринат Валиевич завершил в 2004 году пилотом Антитеррористического центра ФСБ России. Получил высочайшее звание в авиации – «летчик-снайпер».

На презентации фотовыставки об освоении космоса в Самарском филиале РГА НТД, май 2006 года. За Генеральным конструктором Д. И. Козловым стоит Д. В. Бекмаматов

В 2006 году Ринат скончался в больнице Бурденко от последствий травмы головного мозга, полученной в 80-х годах в Афганистане. На поминках сослуживцы отзывались о нем как «о пилоте от Бога».

Так уж получилось, что родители братьев Бекмаматовых, общаясь дома друг с другом на татарском языке, не научили ему детей. Хотя Дамир понимает речь и довольно чисто произносит буквы, которых нет в русском алфавите. В его семье родной язык тоже не в ходу, но тяга к татарской культуре сохранилась. Он с наслаждением смотрит передачи телеканала «Татарстан Новый Век», особенно концерты, и каждый год вместе с женой добирается до г. Набережные Челны, чтобы попасть на очередной Сабантуй и навестить родственников супруги. Знакомыми Дамира Валиевича были видный татарский поэт и писатель Махмут Хусаин и почетный профессор СамГМУ, доктор мединских наук, заслуженный врач России А. С. Ахметзянова. С давних лет он поддерживает отношения с известными представителями самарской татарской интеллигенции И. И. Колючевым и Р. Н. Аглиуллиным.

В апреле минувшего года в Самарском академическом театре оперы и балета состоялся вечер, посвященный Дню космонавтики, в котором принял участие губернатор области Н. И. Меркушкин. На торжество пригласили сотрудников предприятий космической отрасли региона, ветеранов ракетостроения, представителей авиации и чекистской работы, которые были связаны с космосом, руководителей и преподавателей вузов. Присутствовал на торжестве и Дамир Валиевич Бекмаматов – ветеран промышленной контрразведки. В ходе мероприятия его вместе с группой людей, работавших на «самарский» космос, пригласили на сцену и при вручении именных часов упомянули другого ветерана промышленной контрразведки

Губернатор Самарской области Н. И. Меркушкин вручает подарки ветеранам «самарского» космоса в театре оперы и балета, апрель 2013 г. Пятый справа – Д. В. Бекмаматов

– полковника КГБ Вали Муттафиковича Бекмаматова, кавалера 12 государственных наград, ушедшего на пенсию в 68 лет. Дамир считает, что такое внимание – достойная дань памяти отцу.

Вали Бекмаматов и два его сына честно и добросовестно обеспечивали безопасность страны, несмотря на жизненные трудности и политическую обстановку. Успешного продолжения такого подхода к делу хочется пожелать их преемникам. И пусть они со временем тоже получат высокие правительственные награды в Кремле. А еще часы – в подарок от губернатора. Ведь именные часы фиксируют полезность жизни имярека и то, что она продолжается!

90 лет НА СТРАЖЕ ЗДОРОВЬЯ

В этом году исполнилось 90 лет государственному бюджетному учреждению здравоохранения «Самарский областной кожно-венерологический диспансер» (ГБУЗ «СОКВД»). Многие десятилетия он оказывает амбулаторно-поликлиническую и стационарную помощь как взрослому, так и детскому населению нашей области, а также консультирует пациентов из других регионов.

Искандер МИФТАХОВ, врач, журналист

Диспансер – современное специализированное, лечебно–профилактическое учреждение, главный корпус которого расположился в старинном особняке 19 века, что на ул. Венцека, д. 35. Лечение пациентов поводится с использованием современных медицинских технологий, стандартов и протоколов диагностики, лечения, профилактики и реабилитации. В нем оказывается комплекс медицинских услуг в рамках территориальной программы государственных гарантий оказания жителям Самарской области бесплатной медицинской помощи, а также по ДМС. Прием ведут высококвалифицированные специалисты – доктора и кандидаты медицинских наук, врачи высшей и первой категорий, имеющие сертификаты по дерматовенерологии, клинической микологии, урологии, акушерству и гинекологии, сексологии, УЗИ, физиотерапии, инфекционным болезням и др.

На оснащение из областного бюджета выделяются значительные средства. В последние годы диспансер получил большое количество новейшей медицинской аппаратуры и оборудования.

Пациенты имеют возможность анонимного и кодированного обследования и лечения при соблюдении принципов конфиденциальности и анонимности.

С 1986 года диспансер возглавляет главный врач, Главный внештатный специалист-дерматовенеролог-косметолог Минздрава области, Заслуженный врач РФ, доктор медицинских наук, профессор кафедры дерматовенерологии Самарского государственного медуниверситета Ильдар Гомерович Шакуров.

– В настоящее время ГБУЗ «Самарский областной кожно-венерологический диспансер» является современным высокоспециализированным лечебно-профилактическим учреждением, – поясняет Ильдар Гомерович, – в нем используются современные отечественные и зарубежные методы диагностики и лечения, оказывается комплекс медицинских и лабораторных услуг.

Для наших читателей главный врач провел обзорную экскурсию по одному из старейших медицинских учреждений области.

Ключевыми структурными подразделениями СОКВД являются диспансерное отделение и централизованная лаборатория по диагностике инфекций, передаваемых половым путем. В состав диспансера также входят организационно-методический кабинет, стационарное отделение, отделение профилактики, центр лечебной косметологии.

В диспансерном отделении проводится обследование, диагностика, лечение и наблюдение больных, страдающих кожными заболеваниями и инфекциями, передаваемыми половым путем. Здесь функционируют специализированные центры и кабинеты по различным направлениям. В центре по диагностике и лечению хламидиоза и неспецифических уретритов и простатитов взят на вооружение комплексный подход в лечении с использованием новейших физиотерапевтических методов. Специалистами центра по лечению кожи стоп и ногтей проводится инструментальное лечение грибковых поражений на современной аппаратуре в рамках комбинированной

Ильдар Гомерович Шакуров

терапии с применением противогрибковых препаратов. В центре по лечению псориаза и хронических аллергодерматозов успешно применяются новейшие технологии, в т.ч. ПУВА, СФТ-терапия. В лечебно-диагностическом центре «Здоровые волосы» занимаются лечением очаговых и диффузных форм облысения, себореи, перхоти и других заболеваний; здесь же проводят спектральный и микровидеоанализ структуры волос по специальной компьютерной программе. На базе диспансерного отделения работают физиотерапевтический кабинет, герпес-центр, отдел лабораторной диагностики, круглосуточный пункт индивидуальной профилактики половых инфекций, подростковый центр «Доверие».

Какими бы ни были симптомы половых инфекций, только лабораторная диагностика позволяет подтвердить диагноз. В состав централизованной лаборатории по диагностике инфекций, передаваемых половым путем, входят четыре отдела: общеклинический, микробиологический (бактериологический), иммунологический и серологический. Мощности лаборатории позволяют проводить массовое, качественное и оперативное комплексное обследование пациентов с использованием максимального спектра исследований, которые выполняются посредством отечественных и зарубежных тест-систем. В арсенале специалистов лаборатории – новейшие методики, включая ПЦР-диагностику, т.е. диагностику на молекулярном уровне. Здесь ведется внешний контроль качества исследований в других лабораториях региона.

При СОКВД функционирует стационарное отделение смешанного профиля на 50 коек, где проводится медикаментозное и местное лечение венерологических и дерматологических больных, и это единственный стационар, где лечат детей с заразными грибковыми заболеваниями. Однако следует отметить, что активное внедрение в практику новых методов диагностики и лечения совместно с учеными СамГМУ позволяет перевести значительную часть больных на амбулаторное лечение. На базе стационарного отделения обучаются студенты СамГМУ и средний медперсонал при прохождении курсов усовершенствования, а также учащиеся медицинских колледжей.

Общеизвестно, что среди причин распространения венерических заболеваний главной является свобода половых отношений при отсутствии необходимого полового воспитания и просвещения. Так называемая сексуальная революция, которая, к сожалению, дает только права и не возлагает никакой ответственности, распространение проституции, алкоголизма и наркомании – все это вызывает подъем волны заболеваемости. Поэтому в СОКВД создан отдел профилактики, где особое внимание уделяется первичной профилактике заболеваний и санитарно-просветительской работе: читаются лекции, издаются брошюры, памятки; дерматовенерологи проводят тематические беседы в школах, институтах, в центрах семьи и других организациях, участвуют в тематических передачах на телевидении и радио.

– *Таков диспансер сегодня, а с чего он начинался?* – обращаюсь к его руководителю.

– Областной кожно-венерологический диспансер ведет историю с первых годов Советской России, – рассказывает И.Г. Шакуров. – Он был открыт Губернским здравотделом в 1924 году. Организатором и первым руководителем до 1931 года был главный врач М.И. Нейман, затем учреждение возглавил Г.И. Зимон.

В первые годы диспансер имел в своем штате 3 человека: врача, фельдшера и медицинскую сестру. В то время он размещался в 3-х небольших комнатах, в одном здании с другими лечебными учреждениями. По мере развертывания работы, число врачей увеличилось до 5-ти.

В 1927 году кожно-венерологический диспансер переехал в занимаемое им в настоящее время здание, а штат врачей к 1928 году был увеличен до 12-ти человек.

К этому времени появилась возможность дифференцировать прием на мужской и женский, на кожный, сифилитический и гонорейный. Была организована лаборатория, налажена постановка реакции Вассермана, началась работа по борьбе с врожденным сифилисом по диспансерному методу обслуживания больных. В то время диспансер не имел своего стационара и работал на базе Самарской центральной городской больницы.

С 5 мая 1933 года кожно-венерологический диспансер был реорганизован в институт. После того, как на базе Самарской, Симбирской, Пензенской и Оренбургской губерний был создан Средневолжский край. Краевой кожно-венерологический институт стал единым методическим и научно-исследовательским центром.

В 1935 году под руководством своего первого директора, профессора Куйбышевского мединститута А.С. Зенина он превратился в мощное краевое учреждение с 28-ю врачами. Имелся специальный детский прием, рентгеновский и физиотерапевтический кабинеты, зубоврачебный кабинет, лаборатория с клинико-диагностическим,

Заведующая КДО Морозова Екатерина Владимировна и коллектив КДО

серологическим, бактериологическим, а позднее биохимическим отделениями и виварий.

Краевой кожно-венерологический институт проделал большую работу по организации кожно-венерологической сети в области, подготовке кадров, наладил учет, отчетность, выпускал санитарно-просветительскую литературу, вел значительную научно-исследовательскую работу и в 1940 году выпустил первый сборник научных трудов. Ряд работ научных сотрудников был напечатан в специализированных медицинских журналах.

В 1937 году институту было выделено здание на территории Куйбышевской центральной больницы для стационара на 40 коек. А в 1940 году институт был реорганизован в Областной кожно-венерологический диспансер 1-й категории.

С 1933 года по 1968 год институт, а затем диспансер возглавлял главный врач, Заслуженный врач РСФСР Н.М. Ландышев.

С 1968 года главным врачом ОКВД была Александра Васильевна Петрова, потом ее сменил Борис Константинович Казикин, а затем Людмила Александровна Шепотько.

– Вы помните своих Учителей?

– Необходимо с благодарностью вспомнить первопроходцев дерматовенерологии в Самаре – это доценты кафедры кожных болезней Михаил Викторович Кубарев, Борис Абрамович Эльман, Василий Васильевич Захаров, ассистенты – Исаак Моисеевич Тылес, Михаил Мефодьевич Кузнец, Ольга Васильевна Петрова, Ольга Григорьевна Чернова, Игорь Самойлович Гольденберг, Любовь Николаевна Шабаева, Наталья Андреевна Пилюгина. Многие сегодняшние высококлассные специалисты нашей и соседних областей получили азы профессии из их рук.

Плодотворное сотрудничество продолжается и поныне. С 1985 года кафедрой кожных и венерических болезней СамГМУ заведует д.м.н., профессор Евгений Владимирович Орлов. На кафедре работают: д.м.н., профессор Ильдар Гомерович Шакуров, доценты: к.м.н. Борис Михайлович Аронов, к.м.н. Татьяна Борисовна Меркулова, к.м.н. Павел Евгеньевич Коннов, к.м.н. Елена Васильевна Котельникова, ассистенты: к.м.н. Ася Ильдаровна Табашникова, Светлана Николаевна Грек, Юлия Александровна Морозова и Ирина Владимировна Никонова. С коллективом кафедры специалисты диспансера находятся в тесном и плодотворном сотрудничестве.

Содружество с кафедрой СамГМУ дает весомые, в т.ч. и научные плоды. За последние 10 лет сотрудниками диспансера защищены 4 кандидатские диссертации, получено 6 авторских свидетельств и патентов, опубликовано 10 информационных писем и более 100 печатных работ.

В течение многих лет диспансер является базой по апробации новых препаратов. За последние годы в практику здравоохранения города и области введены многие лекарственные средства.

С 2003 года ГБУЗ «СОКВД» имеет свидетельство на товарный знак (знак обслуживания).

В 2006 году ГБУЗ «СОКВД» получил Диплом Поволжской премии в области качества «За высокое качество и конкурентоспособность продукции и услуг – 2006 год». В течение многих лет самарская дерматовенерология пользуется неизменной поддержкой СамГМУ (ректор – академик РАН Геннадий Петрович Котельников), головного института ЦНИКВИ, ныне ФГУ «ГНЦД Росмедтехнологий» (директор – д.м.н., профессор, академик РАН Анна Алексеевна Кубанова). Врачам необходимо постоянно совершенствовать свои знания и умения. Это не просто пожелание, а требование руководства. Новой формой повышения квалификации врачей становится дистанционное обучение. Регулярно проводятся видеоконференции. Все участники научно-практических конференций и телемостов получают сертификаты.

Врачи СОКВД активно принимают участие в ежегодных съездах и конференциях дерматовенерологов, издаются тезисы печатных работ, публикуются научные статьи и монографии. 172 врача-дерматовенеролога являются членами

Российского общества дерматовенерологов. Десять врачей дерматовенерологов в Самарской области – профессор И.Г. Шакуров, И.А. Балтер, Е.В. Дукович, М.А. Куликова, Н.С. Лашкина, А.И. Табашникова, А.Ю. Титугина, Р.Х. Хабирова, М.С. Царфина, С.А. Шлыкова являются членами Европейской академии врачей-дерматологов и венерологов (EADV).

На памяти одного поколения самарцев за 90-летнюю богатую историю диспансер из скромной кожной лечебницы превратился в уникальный многопрофильный центр с развитой сетью филиалов. В нем помогают больным с самым широким спектром патологии, здесь работают как дерматовенерологи, так и иммунологи, урологи, хирурги и другие специалисты.

Для самарского здравоохранения уникальна и личность самого' главного врача Ильдара Гомеровича Шакурова. Всего в 30 лет он стал главным врачом областного диспансера, который бессменно возглавляет почти 28 лет.

Родом из татарского села Теплый Стан Кошкинского района Самарской области. После окончания Куйбышевского медицинского института им. Д.И. Ульянова в 1981-1984 гг. работал врачом-дерматовенерологом, а затем заведующим диспансерным отделением городского кожно-венерологического диспансера №1 г. Куйбышева. После окончания в 1986 г. клинической ординатуры по специальности гигиена и организация здравоохранения был назначен главным врачом Куйбышевского областного кожно-венерологического диспансера. В 1998 г. защитил кандидатскую диссертацию, а в 2003 году – докторскую. Теперь уже под его руководством защищены 1 докторская и 4 кандидатских диссертации. В 2006 г. награжден нагрудным знаком «За труд во благо земли Самарской».

Как ни странно, в детстве медициной я не грезил, – вспоминает главный врач. – Будучи человеком с «компьютерным умом», я не сразу осознал, что мне нужно стать врачом. Об этом я задумался, когда мой двоюродный брат поступил в медицинский институт. Я нередко бывал в гостях в общежитии, где он жил. Тогда меня очень впечатлила среда студентов-медиков, атмосфера, которая там царила. Это были чрезвычайно увлеченные молодые люди, герои своего времени. Их настроение и мировосприятие побудило меня сделать первый шаг на пути к моей будущей профессии. Наверное, это был знак судьбы. По крайней мере, с тех пор я стал замечать, что судьба посылает мне определенные сигналы, устраивает встречи с интересными людьми. Впоследствии эти ситуации помогают мне сделать правильный шаг, определиться.

Решение стать дерматовенерологом тоже пришло не сразу. Как и все студенты того времени, мы в свободное от учебы время работали. Как у любого деревенского мальчика, в моем сознании настоящий врач представлялся именно хирургом, обязательно творящим чудеса и буквально воскрешающим своих пациентов. Однако на 4-м курсе на одном из занятий нам показали технологию выполнения спинномозговой пункции. И, скажу честно, мне это все не понравилось. Мелькнула мысль: «А вдруг это – не мое?!». И тут опять произошла знаковая встреча. Судьба через близких мне людей свела с ассистентом кафедры кожных и венерических болезней СамГМУ Лилией Максимовной Звягиной. Она – врач и педагог от Бога! Ее талант и результаты работы были признаны еще в то время, когда наши дерматовенерологи не располагали привычными сегодня высокоэффективными препаратами и лечебными технологиями. Именно она тогда объяснила мне, что не обязательно становиться к операционному столу, чтобы чувствовать себя настоящим врачом, есть много других специальностей. Я до сих пор с благодарностью вспоминаю ее за такое «открытие».

Да, в 1980 году я оказался в качестве интерна в областном кожно-венерологическом диспансере. Поясню, что мне невероятно повезло, я был единственным интерном на кафедре. Профессия была востребованная, и специализироваться в этой области доводилось далеко не всем. Окунувшись в работу и учебу по профилю, я осознал, что сделал правильный выбор. Отмечу, что принципы обучения и подготовки молодых специалистов тогда были несколько иные, по-другому проводились обходы, было очень много интересных больных. В основном – кожных. От сифилиса лечились единицы. Знания, которые я получил тогда, – бесценны. В памяти

свежо все, несмотря на то, что уже много лет я являюсь организатором здравоохранения. Именно в интернатуре мне заложили клинические и диагностические азы профессии. Дерматовенерология – наука особая. Здесь сначала видят глаза, потом щупают пальцы, а потом мозг клинициста обрабатывает полученную информацию. Да, и не стоит забывать, что кожа – это самый большой орган, и как следствие – у дерматовенеролога огромное поле для деятельности.

После окончания интернатуры произошла очередная знаковая для моей судьбы встреча. Это – знакомство с профессором Борисом Алексеевичем Зениным, заведующим кафедрой кожных и венерических болезней Куйбышевского мединститута. Мы серьезно пого-

ворили, и я, несмотря на все озвученные предложения продолжить работу на кафедре, сделал выбор в сторону практического здравоохранения. На тот момент я не видел себя в качестве научного работника. Так я пришел в городской кожвендиспансер №1.

Старейшее здание на улице Каховской еще называли «рубленым домом». Его открыли в военные годы на территории района, который всегда считался кузницей кадров. Я имею ввиду Кировский район города. Через год, когда сменился главный врач диспансера, я стал заведующим отделением. Работая под руководством известного врача Юрия Кирилловича Ларионова, я получил колоссальный опыт. Неординарный человек, в прошлом – судовой врач, побывавший во многих странах, на многие вещи имел интересный, можно сказать, западный взгляд.

Как я уже говорил, до определенного момента я даже не предполагал, что буду защищать кандидатскую диссертацию. В жизни, чтобы принять верное решение, надо пробовать и знать. Я был представлен заведующему Куйбышевским облздравом Вячеславу Ивановичу Калинину. От него узнал, что искусству и принципам управления здравоохранением можно и нужно учиться. И делать это можно на базе нашего мединститута, пройдя ординатуру на кафедре социальной гигиены и организации здравоохранения. Туда я и поступил. Спустя два года я был назначен главным врачом Куйбышевского областного кожно-венерологического диспансера, где тружусь и по сей день.

За столько лет, конечно, были моменты, чтобы сменить место работы, и даже серьезно обсуждались на семейном совете, но, как видите, я по сей день остаюсь верным этому месту работы. Так, однажды предложили возглавить тысячекоечную больницу в Новороссийске. Сегодня понятно, что это могло кардинально изменить мою судьбу. Съездил на собеседование в портовый город, ознакомился с хозяйством, которое мне предстояло вести, и… взял тайм-аут на месяц, чтобы определиться окончательно. Переезду в Новороссийск тогда помешала, на первый взгляд, странная причина – мне не понравился город. Тогда на фоне Самары он очень проигрывал.

Второе предложение, поступившее чуть позже, было из Московской области. Мне предложили руководство областным КВД. Тогда на мое решение повлияла семья – близкие наотрез отказались переезжать. Но с высоты прожитых и проработанных лет я могу однозначно сказать, что ни о чем не жалею! Тем более что на опыте работы в условиях нового хозяйственного механизма я защитил кандидатскую, а вскоре и докторскую диссертации. В частности, моя кандидатская диссертация была посвящена совместной работе с областной службой семьи и детства. В докторской – мы смогли красиво и доказательно преподнести действующую модель работы дерматовенерологической службы.

За последние 30 лет изменилась как медицина, так и наши пациенты, – рассуждает Ильдар Гомерович. – Появились современные методики, изменилось отношение к болезням. В 90-е годы больные не любили и боялись обследоваться на венерические заболевания, сегодня все заинтересованы в раннем выявлении недуга. Не забывайте о скачке, который совершила индустрия защитных, лекарственных средств. Дали свои плоды и профилактическая работа, и информационные ресурсы. К тому же анонимное, амбулаторное лечение. Вот у меня примечательный документ. – Главврач показывает пожелтевший официальный бланк, заполненный от руки мелким почерком. Он поясняет, – 1974 год. Моя предшественница главврач Александра Васильевна Петрова пишет заведующему кафедрой кожных и венерических болезней Куйбышевского мединститута профессору Борису Алексеевичу Зенину: «…За последнее время взрослый стационар переполнен больными сифилисом. Часть больных направлена из приемника-распределителя УВД, в большинстве своем – лица без определенного места жительства и алкоголики, которые в дальнейшем уклоняются от продолжения курсового лечения. И мы теряем их как больных, не говоря уже о том, что они убегают из стационара, не закончив и первого курса лечения.

Исходя из вышеизложенного, просим вас, как научного руководителя, консультанта ОКВД, под вашим руководством проводить лечение больных сифилисом, находящимся в стационаре, по вашей методике укороченного лечения. Это позволит сократить срок пребывания в условиях стационара, дать лицам «бомж» и другим полноценное лечение...». Сейчас это назвали бы инновацией, а тогда стало настоящим открытием – метод профессора Зенина с резким сокращением курса лечения сифилиса, эффективность которого была доказана куйбышевскими учеными еще в середине 70-х. Именно он лег в основу современных схем, которые мы применяем. Увы, многие сегодня не помнят, кто и где совершил это открытие.

Сегодня мы знаем все европейские схемы. Не то чтобы мы бежим за Западом, мы изучаем их опыт. Отмечу, что областная дерматовенерологическая служба стала первой, кто ввел локальные протоколы обследования и лечения заболеваний своего профиля. В распоряжении врачей более 100 алгоритмов по различным патологиям, разработанных на основе подтвержденных клинических исследований.

Высокий уровень подготовки и информированности наших специалистов позволяет следовать всем правилам лечения заболеваний, прекрасно ориентируясь в огромном количестве торговых наименований лекарственных средств.

В обществе иногда бытует мнение, что лечиться по возможности лучше за рубежом. Я категорически не согласен с подобными суждениями. В частности, по нашему профилю. Сегодня у нас есть возможность лечить и консультировать больных в рамках территориальной программы госгарантий по всем заболеваниям. Все больные получают помощь в соответствии с утвержденными стандартами и протоколами. Высокотехнологичная помощь оказывается в клиниках Самарского государственного медицинского университета.

Начну с того, что Министерство здравоохранения Самарской области уделяет огромное внимание не только венерическим заболеваниям (а они в большинстве случаев контролируемы), но и кожным болезням, в том числе и в рамках программы модернизации отрасли. На сегодняшний день областной кожно-венерологический диспансер оснащен согласно всем действующим требованиям по табелю оснащенности.

Так, один из наших пациентов обратился за помощью в одну из известных клиник в Лихтенштейне. При себе у него были результаты исследований, проведенных в Самаре, и прописанное лечение. Ознакомившись с ними, зарубежные коллеги выразили однозначное мнение, что в Самаре работают грамотные врачи, а программа терапии и обследований у нас ничем не уступает западным протоколам. Еще один больной консультировался в целом ряде европейских клиник по поводу лечения герпеса. Все то же самое. Вспоминается и ситуация, когда нам позвонили из Израильского медицинского центра и попросили продолжить начатое пациенту лечение ПУВА-аппаратом, поскольку проводить его за границей стоит больших денег. Так что, перед тем как отправляться на лечение за рубеж по нашему профилю, задумайтесь: все то же самое можно получить, не покидая Самарской области, и тем самым сэкономить средства. Уверяю вас, в самых сложных случаях мы можем организовать консультации специалистов из ведущих клиник страны, направить на лечение. Кстати, некоторые из наших учеников практикуют за границей. Находясь в Германии, в одной из клиник Берлина, я был приятно удивлен, что там работает врачом наша выпускница.

Как мы убедились, в Самарской области созданы все условия для оказания кожно-венерологической помощи населению, в зависимости от желания и достатка: бесплатная – в рамках обязательного меди-

цинского страхования и платная – в специализированных центрах.

Коллектив Самарского областного кожно-венерологического диспансера имеет хороший опыт и потенциал для развития, и, перешагнув девятый десяток своей истории, его деятельность по-прежнему направлена на поддержание благополучной эпидемиологической ситуации, выработку новых алгоритмов взаимодействия с лечебно-профилактическими учреждениями Самарской области, повышение стандартов диагностики и лечения, усовершенствование системы оказания специализированной кожно-венерологической помощи населению.

От имени редакции и читателей журнала благодарим коллектив за плодотворную работу на благо здоровья людей нашего региона!

Фото автора

Кечкенә чагыннан ук әле яхшылап сөйләшә дә алмаган Римма: “Мин влач булам!” – дип хыяллана. Мәктәптә укыганда да аның кесәсе һәрвакыт бинтлар белән тулы булыр иде. Кызының шулкадәр медицинага тартылуын күргән әнисе аңа санитар халатын, сумкасын тегеп бирә. Римма аларны горурлык белән йөртә.

Курчакларын, уенчык җәнлекләрен, дусларын дәвалап, табиб булып уйнарга ярата ул. Ә үзен дәвалаган балалар теш табибы Софья Николаевнаның ап-ак халатына, нурлы, мәрхәмәтле күзләренә, яхшы мөнәсәбәтенә сокланып туя алмый һәм нәкъ аның үрнәгендә табиб булырга тели дә.

Миләүшә Газимова.

«Пневмониядән прививка ясату кирәк!»

Камышлы районының Яңа Усман авылында туып-үскән кыз аннан Самарда 9 – 10 медицина сыйныфларында укый. Шулай киләчәктә югары уку йортына керергә яхшы нигез салына. Һәм Римма мәктәпне көмеш медальгә тәмамлап, Самарның медицина институтына дәвалау факультетына укырга керә.

Балачак хыялы тормышка ашкан Ядкәр кызы Римма Сабитова бүгенге көндә югары категорияле пульмонолог, ягъни сулыш алу системасын дәвалаучы табиб. Менә инде унике ел ул Тольятти шәһәренең 5 санлы хастаханәсендә эшли. Самарда медицина институты нигезендә интернатураны да тәмамлый Римма. Аннан соң медицина институты клиникаларында, СИЗОда эшли. Ә тора-бара Тольятти шәһәренә күченеп китә.

Римма Сабитованың әнисе, Самар “Яктылык” мәктәбе укытучысы Гөлчәчәк апа Нуруллина әйтүенчә, аның кызы кечкенәдән бик җаваплы, ярдәмчел була. Һәрвакыт начар укыган сыйныфташларына булыша.

– Андыйларны өйгә чакырып китереп, алар бөтен фанер стеналарны язып бетерәләр иде, – дип көлә Гөлчәчәк апа.

Нәкъ шул җаваплылык, ярдәмчеллек сыйфатлары Римма Сабитованың яхшы табиб булуына нигез салганнардыр да. Ә аның, чыннан да, киң карашлы, тирән белемле профессионал булуын Тольяттидан, Самар өлкәсеннән генә түгел, хәтта чит төбәкләрдән дә нәкъ аңарга гына консультациягә эләгергә теләүчеләр саны бик күп булуы ачык дәлилли.

Милләттәшебез эшләгән хастаханә тиз арада ярдәм күрсәтүче булганга, тәүлек буена эшли. Шулай табибларга аена берничә тапкыр төнгелеккә кизү торырга (дежурить) калырга да туры килә.

Бүгенге көндә Самар өлкәсендә пульмонолог-табиблар саны җитешми икән.

– Безнең эшебез бик авыр, хәтта куркыныч булып та санала, чөнки пациентларыбыз арасында наркоманнар да, ВИЧ, туберкулез белән чирләүчеләр дә күп. Шушы сәбәпле пульмонолог белгечлегеннән ерак торырга тырышалар, – дип сөйли Римма ханым.

Аның былтыр яклаган кандидатлык диссертациясенең темасы да “ВИЧ белән чирләүче кешеләрдә пневмония чиренең үзенчәлекләре” дип яңгырый.

Озак дәвам итә торган бронхитларны, бронхиаль астманы, пневмония һәм башка сулыш алу системасы чирләрен дәвалаучы Римма ханым еш кына төрле конференцияләрдә, конгрессларда катнашып, анда чыгышлар да ясый.

Андый чараларда Россиядән һәм чит илләрдән җыелган табиблар тәҗрибә белән уртаклашып, проблемнар турында сүз йөртәләр. Шулай ук Тольяттида табиблар өчен лекцияләр дә укый ул.

– Сулыш алу системасы чирләре барлыкка килмәсен өчен профилактика нинди булырга тиеш? – дип сорадым әңгәмәдәшемнән.

– Иң беренче чиратта, тәмәке тартмаска, чөнки бу хәлдә бронхларның лайлалы тышчысына зыян, ә инде шуннан астма, бронхит авырулары барлыкка килә.

Шулай ук сулыш алу системасындагы аллергия чирләрен вакытында дәвалау мөһим. Мәсәлән, аллергик ринит авыруын, чөнки ул еш кына астмага китерергә мөмкин.

Әлбәттә инде, физик зарядка ясарга, саф һавада йөрергә кирәк.

– Пневмония чиренең кеше организмында иммунитет дефициты булу билгесе, дип ишеткәнем бар. Бу дөресме? Һәм

иммунитетны ничек ныгытырга?

– Әйе, бу, чыннан да, шулай. Ә иммунитетка килгәндә, аны ныгытыр өчен табибның консультациясеннән башка дарулар эчәргә һич тә ярамый! Чөнки андый дарулар берәр нинди авыруларны барлыкка китерергә мөмкин. Хәтта онкологик чирләрне дә. Иммунитетка үзлегеңнән тыгылырга ярамый. Башта табиб-иммунологка барып, тиешле анализлар бирергә тиешле. Һәм инде кирәк икән, табиб үзе даруларны билгели.

Эшенең тормышында нинди зур роль уйнавы Римма ханымның хезмәте, пациентлары турында яратып сөйләвеннән яхшы күренеп тора.

Аның сүзләренчә, ул эшендә үзен шулкадәр уңай, тыныч хис итә, хәтта бөтен проблемнары онытыла икән.

– Эшем – минем икенче өем. Хезмәтемнең уңай нәтиҗәләре миңа стимул бирә. Биредә мин бик тә бәхетле, – дип эше турында сөйләгәндә Римма ханымның күзләре аеруча нурланып китә.

Аның тормыш девизы да: "Эшләргә, эшләргә, эшләргә!" – дип яңгырый.

– Римма беркайчан да тик утырмый. Кечкенәдән шундый иде. Йә бәйләм бәйли, йә тегә, йә укый. Ә хәзер инде күбесенчә медицина фәне белән шөгыльләнә. Шулай ук төрек, инглиз телләрен үзләштерә. "Биш минут эшсез утырсам, эчем поша, әни", ди ул. Һәм, чыннан да, гомеренең һәр мизгелен ул белемен камилләштерүгә, үзе өстендә эшләүгә багышлый. Ягъни ул һәрчак үсештә. Табиб хезмәтеннән бик канәгать Римма, чөнки кечкенәдән кешеләргә ярдәм итеп үсте, – дип горурланып сөйли кызы турында Гөлчәчәк ханым Нуруллина.

Римма Сабитова газиз әнисе Гөлчәчәк Нуруллина белән.

Ә Римма, үз чиратында, әнисенә рәхмәтләрен белдерә.

– Институтта укыганда әнием миңа бик булышты. Үзем өлгермәгәндә конспектлар да ясый, китапханәгә дә йөри иде. Диссертациямне язганда да ул сеңелем Алия белән миңа бик нык ярдәм иттеләр, һәрвакыт үземне хуплап тордылар, рәхмәт яусын үзләренә, – ди табибә.

– Хәзер еш кына әллә нинди таныш булмаган чирләр барлыкка килүе турында ишетергә була. Бу турыда нәрсә әйтә аласыз?

– Кызганычка, дөрестән дә шулай шул. Бүгенге көндә чирләр элеккегечә түгел. Аларны дәваларга да, алда ни буласын күрергә дә авыр. Мондый процесс "патоморфоз" дип атала, ягъни вакыт үтү белән берәр төрле чирнең үзгәрүе. Әйтик, шул ук пневмония 20 ел элек бер төрле булса, бүген исә ул бөтенләй икенче. Һәм моны ничек тә аңлатып булмый.

Минем пациентларым арасында 33 яшьлек егетнең бронхлары тиктомалдан каный башлый, гәрчә аның сулыш алу системасы авырулары өчен нигезләре дә юк, ягъни ул тартмый да, ВИЧ белән дә авырмый, наркоман да түгел. Бу аңарда ничек, кайдан килгән икәнлеген әйтү мөмкин түгел.

Кеше организмы галимнәр тарафыннан әле өйрәнелеп бетмәгән шул. Мондый авырулар барлыкка килүгә начар экология, стресслар да этәргеч булып торадыр инде.

Минем практикада шундый хәлләр дә очрады. 25 яшьлек кыз температурадан гади аспирин эчкәч, аның бөтен тәне кутырланып, куба башлый, һәм тиздән ул үлә.

56 яшьлек сәламәт бер хатын да шулай ук температурадан аспирин эчеп, реанимациягә эләгә. Аның да, теге кызныкы кебек, тәне кутырланып, куба башлый. Медицинада бу күренеш "Лайелл синдромы" дип атала. Бу хәлләрне аңлатып булмый. Бу хатын элек аспирин да, анальгин да эчкән. Ә менә бу юлы шундый аянычлы хәлгә дучар булган. Бәлки, бу кеше иммунитетында дисбаланс барлыкка килүе сәбәпледер, төгәл әйтеп булмый.

Ә күптән түгел 35 яшьлек хатын авыр пневмония белән грипптан үлде.

– Ә мин гриппны шулкадәр куркыныч чир дип уйламаган да идем...

– Грипптан бик сак булырга кирәк, чөнки озак дәваламасаң, бу авырудан үләргә мөмкин. Грипп вирусы бик авыр пневмониягә китерә ала.

– Ә грипп авыруын ничек таныргa соң?

– Еш кына тамагы авырткан,

борыны тыгылган, ютәлләгән кешеләр грипп белән чирлим, дип үзләренә ялгыш диагноз куялар. Бу грипп түгел. Гомумән, гриппның ниндидер аерым билгеләре юк, шуңа күрә аны тануы бик кыен. Моны анализлар ярдәмендә бары тик табиблар гына билгели ала.

– Тик борын тыгылган, ютәлләгән саен табибка йөгереп булмый бит инде.

– Әлбәттә. Әмма, әгәр температура өч көн 38дән арта икән, бу очракта табибка барырга кирәк.

– Димәк, хәзер гади аспиринны да эчәргә куркыныч?

– Алда әйтеп үтелгән хәлләрдән соң, әйе дисәң дә була. Бәлки, чирнең иң башында балалар сиропыннан дәвалана башлау хәерлерәктер. Шулай ук грипптан прививка ясау мөһим. Еш чирли торган кешеләргә пневмониядән дә прививка ясарга кирәк. Бу, дөрестән дә, үлемнән саклап кала.

– Римма ханым, бәлки, аспиринның начар сыйфатлы булуы да шушындый аяныч нәтиҗәләргә китергәндер?

– Гомумән, алай булырга мөмкин. Тик алдагы очракларда без, тикшереп караганнан соң, кеше организмында реакция барлыкка килүен исбатладык.

– Даруларның яхшы сыйфатлысын гына сайлап алырга мөмкинлекләр бармы?

– Юк. Бу бик тә кыен мәсьәлә.

– Еш кына табиблар чит ил препаратларын билгелиләр. Ә аларның үзебезнең илдә җитештерелгән аналоглары бар, һәм аларның бәясе очсызрак. Кайсыларына өстенлек бирергә?

– Бары тик табиб билгеләгән даруларны гына алырга киңәш итәм.

– Кешеләр арасында: "Былтыр грипптан прививка ясатмаган идем һәм чирләмәдем дә. Ә быел ясаттым да, киресенчә, авырадым", – диючеләр бар. Моны ничек аңлатырга?

– Моның сәбәбе шунда ки – кешегә бер төрле вирустан прививка ясыйлар, ә ул башка төрле вирус эләктерергә мөмкин. Тик һәрхәлдә грипптан прививка ясаган кешенең чире алай ук авыр үтми.

– Римма ханым, гомумән, халыкка нинди прививкалар ясатырга кирәк?

Римма Сабитова ире Марат һәм кызы Сабина белән.

– Төп прививкалар – грипптан һәм гепатит авыруларыннан. Пневмониядән барысына да түгел, ә еш чирләүчеләргә, хроник бронхиттан интегүчеләргә генә прививка ясатырга кирәк.

Казанда булган конференциядә шушындый бер хәл турында сөйләделәр. Бер кыз җил чәчәге (ветрянка) белән авырый башлый. Һәм ул шулкадәр авыр форма ала ки, аның бөтен тәне кутырланып чыга. Кызганычка, бу кызга берсе дә – Россия, чит ил табиблары да ярдәм итә алмый. Ул шулай гомер буе яшәргә мәҗбүр. Ул җил чәчәге чиреннән прививка ясатмаган булган. Һәм моның нәтиҗәсен үзегез күрәсез.

Грипп белән гепатиттан үзеңнең участок терапевтыңда бушлай прививка ясатырга мөмкин. Ә пневмониядән прививка түләүле. Шулай ук эш урыннарында да прививкалар ясыйлар.

Грипптан һәр елны ясатырга, ә гепатит белән җил чәчәге авыруыннан ел саен түгел. Хроник бронхитларны барлыкка китерүче гемофиль таякчыгыннан да прививка бар. Бу таякчык шулай ук пневмония авыруына этәргеч булырга мөмкин.

– Грипп профилактикасы нинди?

– Иң беренче, әлбәттә, прививка. Грипп эпидемиясе вакытларында күп халык булган җирләрне уратып узыгыз.

– Ә маскалар ярдәм итәме?

– Әйе, тик аларны һәр ике сәгать яңаларга алмаштырып торырга кирәк!

Үз һөнәрендә оста белгеч булу белән берәттән Римма Сабитовага яхшы психолог та булырга кирәк әле, чөнки, аның сүзләренчә, ВИЧ белән авыручылар, наркоманнар арасында күпләрнең психикасы какшаган, һәм алар үзләрен бик начар тотарга мөмкиннәр.

Римма ханым – татар җанлы хатын-кыз. Ул ана телен бик яхшы белә, алар ире Марат белән татар концертларын, бәйрәмнәрен калдырмыйлар. Ун яшьлек кызлары Сабинаны да татар теленә өйрәтәләр.

Коллективы белән дә бер тату гаилә булып эшлиләр алар.

"Әгәр кеше иртән эшенә елмаеп бара, ә кичен өенә шулай ук елмаеп кайта икән, ул – бәхетле кеше", дигән гыйбарә бар. Римма Сабитовага бу сүзләр бигрәк тә туры килә. Гаиләсендә дә, эшендә дә бәхетле хатын ул.

– Мин Аллаһы Тәгаләгә үземнең яраткан һөнәремне үзләштереп, кешеләргә ярдәм итә алуым өчен рәхмәтләр укыйм, аннары гаиләмә, туганнарыма мине хуплап яшәүләре өчен бик рәхмәтлемен. Аеруча әниемә, – ди Римма ханым Сабитова.

ГОРДОСТЬ ТАТАРСКОЙ НАУКИ

В ноябре исполняется 120 лет со дня рождения одного из виднейших ученых в области татарского языкознания и тюркологии, доктора филологических наук, профессора, известного литературного критика, члена Союза писателей СССР с 1939 года Латыйфа Заляя (Залялетдинова Латыйфа Залялетдиновича).

Ирек САЙФИЕВ, *член Союза журналистов СССР и РФ, лауреат литературной премии им. Г. Кандалый*

СТРАНИЦЫ БИОГРАФИИ

Значительная часть жизни ученого связана с нашим краем. Он родился 17 ноября 1894 года в селе Иске Кызыл Су (ныне – с. Тат. Урайкино Старомайнского района Ульяновской области), бывшего тогда в составе Самарской губернии. Начальное образование получил в сельском медресе, затем поступил в медресе г. Мелекесса (ныне г. Димитровград). С 1911 по 1914 год работал учителем в с. Ст. Фейзуллово Мелекесского уезда Самарской губернии. С января 1915 года до октября 1917 года воевал на фронтах Первой мировой войны, был ранен. После демобилизации продолжил педагогическую деятельность в сельских школах в с. Уразгильдино Мало-Кандалинской волости и Кубан-Озеро Самарской губернии. Преподавал татарский язык и литературу в Самарском педагогическом техникуме, заведовал детским домом, был уполномоченным при Самарском горотделе народного образования, инспектором губернского отдела народного образования. В 1928 – 1932 гг. преподавал татарский язык и литературу в Средневолжской татарской совпартшколе, одновременно учился в аспирантуре Самарского

государственного педагогического института. После окончания аспирантуры в 1935 г. преподавал на кафедре татарского языка и литературы Казанского пединститута, а позднее – в Казанском государственном университете.

С 1939 г. работал в Татарском НИИ языка, литературы и истории: старшим научным сотрудником, заведующим сектором языка, одновременно вел курс в Казанском пединституте. С 1946 по 1962 г. – на научной работе в Казанском филиале Академии наук СССР, руководитель сектора языка Института языка, литературы и истории. Именно ему принадлежит заслуга становления татарской диалектологии как самостоятельной научной дисциплины.

Со своими аспирантами и студентами он провел 19 экспедиций по изучению живой народной речи, через изучение местных говоров ему удалось открыть новые страницы в истории татарского народа, стать признанным специалистом по истории татарского языка и его исторической грамматике. В 1942 г. он защищает кандидатскую диссертацию на тему «Некоторые материалы к истории татарского языка», в 1954 г. им выпущена книга «Материалы по исторической фонетике татарского языка». Он – автор более 100 научных трудов и статей, посвященных разработке различных проблем татарского языкознания: диалектологии, истории языка, исторической грамматике, фонетике, орфоэпии, стилистике и т.д. В 1954 г. им выпущена книга «Материалы по исторической фонетике татарского языка», подготовлены к печати «Очерки по исторической морфологии татарского языка». Многие годы он являлся организатором и руководителем диалектологических экспедиций. Собранный богатый материал обобщен в его учебнике для вузов «Татарская диалектология» (1947). Вышли в свет составленные им три части «Диалектологического словаря». Его капитальный труд «Средний диалект татарского языка» лег в основу его докторской

диссертации, защищенной в 1954 году. Оценивая эту работу, действительный член Академии наук СССР профессор Н.К. Дмитриев сказал: «Нам представлен доселе невиданный в татарской науке грандиозный труд; это памятник, сравнимый по величию с башней Сююмбеки, в который вложено пламя души автора, это результат его смелого творческого поиска».

Л. Заляй стал первым доктором филологических наук по татарскому языкознанию. Он принимал активное участие в составлении школьных и вузовских программ и учебников. Им опубликованы статьи о языке крупнейших татарских писателей: К. Насыйри, Г. Тукая, Ф. Амирхана, Ш. Камала, Г. Баширова, Н. Исанбета, М.Амира, А. Еникеева и многих других. Труды Л. Заляя широко известны за пределами бывшего СССР и России, они легли в основу современного татарского языкознания и тюркологии.

Традиции, заложенные Л. Заляем, продолжают его ученики. В Отделе языкознания Академии наук Татарстана, первым заведующим которого был доктор филологических наук, профессор Латыйф Заляй, работали выдающиеся языковеды Вали Хангильдин, Риза Газизов, Анвар Ахунзянов, Ляйля Махмутова, Назия Бурганова, Галимзян Ахунзянов и др. Ученые и студенты вузов ежегодно проводят языковедческие экспедиции. В прошлом году участников очередной экспедиции напутствовал руководитель кафедры методики преподавания татарского языка и литературы Т.Н. Галиуллин: «Я давно уже не помню таких переполненных аудиторий, и это не случайно – сегодня своего рода праздник, праздник нашего татарского языка, – отметил профессор и продолжил: – Казалось бы, диалекты татарского языка уже давно исследованы гениями таких великих ученых, как Латыйф Заляй, Хамит Ярми и мн. др. И это здорово, что будущие поколения ученых – современные студенты – продолжают их нетленные научные традиции. Вы – будущие представители нашей национальной интеллигенции, и поэтому на ваши плечи скоро ляжет ответственная миссия сохранения и обогащения татарского литературного языка. К сожалению, за пределами Татарстана в иноязычной среде татарский язык кое-где постепенно угасает. Вы – те, кто принесет свет спасения нашего татарского языка в эту среду!»

РАБИТ БАТУЛЛАДАН ТАТАР ТЕЛЕ КЕМНӘРГӘ КАЛЫР?

Казан Дәүләт университетында борынгы татар телен озак еллар мәшһүр галим Латыйф ага Җәләй укыта. Ул таза-нык гәүдәле, көр тавышлы, кырыс, ләкин миһербанлы адәм булган, дип сөйлиләр.

Беренче сыйныфның беренче дәресенә кергәч, шәкертләр өстенә карап, Латыйф ага болай әйтә торган була:

– Мишәрләр бармы?

Берничә кеше кул күтәрә.

– Чын егетләр аз икән! – ди остаз.

Шуннан соң ул исемлек тикшерә. Тикшерә һәм һәр шәкерт белән таныша башлый.

– Кәримефләр, Әүһәдиевләргә калса, татар теле бетә инде ул, дип дәрес башлап җибәрә икән.

Ул вакытта кызлар дәрескә бик кыска итәк кием йөри торган була. Лаыйф ага шундый кызларны хупламаса да, сүз әйтми, ләкин артык кыска күлмәк киюне ошатмаганлыгын күз карашы белән булса да сиздерергә тырыша икән. Алай да ярдәм итмәсә, кызны такта яныне чакырып чыгара да:

– Җәле, сеңлем, язып күрсәт шул сүзне, – ди. – Өскәрәк яз, бар да күрсен!

Кыз үрелеп, өскәрәк яза, үрелгәндә итәк тагы да югарырак тартыла. Студентлар рәхәтләнә көлеп. Һәм шуннан соң ник бер кыз чамадан тыш кыска итәк киеп дәрескә килсен.

Латый Җәләй гаҗәп матур-моңлы җырлый торган була. Аның бу сәләтен белгән студентлар, хәтта дәрес вакытында да үтенеп җырлата торган булалар. Ул салмак, көр тавышы белән җыр башлый. Шәкертләре аны онытылып тыңлый.

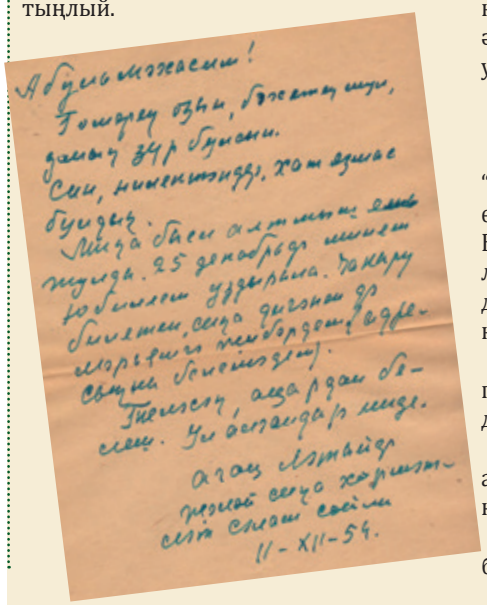
Абдулмәҗәсем!
Гөлҗәрә өзне, бәгырем шуны,
дамың ачы булмасын.
Сез, нинеләрсез, хәл дөньяс
буыдыз.
Мин 25 декабрьдә мәктәп
юлында. Бәлки, ахырны
Бәлкем, сезгә дигәнне дә
мәрхәмәт келәрдәш, әфе-
сезне бәгырьдәш.
Тәнеңне, аңа рәхәт бо-
лсын. Ул остаздан ниде.
Агай Латыйф
рәхмәт сезгә хәрмәт-
сез сәлам сезгә
11-XII-54.

Атна азагында шәкерт халкы авыллларга тарала. Остаз сизә, бу җегетләр, бу кызлар инде дәрес кешесе түгел, шуннан соң Латый абзый сер әйткәндәй генә шәкертләренә эндәшә: - Барыгыз! Тик Хатыйп абыегыз Госман гына күрмәсен! – дип авылга алгысаган шәкертләрен ул иртәрәк җибәрә торган була.

“Ж” БЕЛӘН “Е” МӘСЬӘЛӘСЕ

Тел галиме Хуҗа Бәдигый татар алфавитыннан “Ж” хәрефен алып ташлап “Е” хәрефен кулланырга кирәклеген бик каты яклап чыга, шул турыда мәкаләләр язып, фәнни киңәшмәдә дә сөйли. Тәнәфес вакатында профессор Латыйф Җәләй Хуҗа Бәдигыйны читкәрәк тартып әйтә:

- Ярый, “ж”ны алып ташладык та, “е” ны керттек ди. Шуннан соң мин өйгә кайтып кергәч, хатын “Һәй, Еаләем кайттыңмы, дип каршы алыр. Хуҗа, ә менә сиңа хатын Хуҗам дип әйтәсе урында нәрсә дияр икән соң?”

ТӘҺАРӘТ АЛЫРГА ТИЕШ

Профессор Латыйф Җәләйне “Граңданская оборона” укулары үтү өчен хәрби комиссариатка чакыралар. Бер полковник атом бомбасының шартлавы һәм анан котылу чаралары турында озаклап сөйли. Кемдер йоклап утыра, кемдер китап укый.

– Йә, сорауларыгыз бармы? – ди полковник сөйләп бетергәч. Берәү дә дәшми.

– Әйтегез әле, профессор Заляев, атом бомбасы шартлагач, иң беренче нәрсә эшләргә кирәк? – ди полковник.

Латыйф Җәләй бик җитди кыяфәт белән:

ПАМЯТНЫЕ ВСТРЕЧИ

Наша семья всегда поддерживала тесные родственные отношения с Латыйфом-абый (мой отец Завдат Сайфиев приходился ему племянником). Двери его квартиры в доме на улице Маяковского в Казани (его еще называют «Домом ученых») были широко открыты не только для близких и дальних родственников, но и многим его соратникам и студентам. В студенческие годы у Заляя жили многие из нашего большого рода.

В последние годы жизни Л. Заляй тяжело болел. Каждое лето старался проводить в соседнем с нашим селе Кызыл Чишмэ Черемшанского района Татарстана у племянницы Нажии-апа Сайфетдиновой, часто приезжал и к нам в Старое Кадеево.

Мне запомнился один поучительный разговор с ним. После школы я решил поступить на отделение журналистики КГУ, но мои документы не приняли: тогда существовало правило брать на журналистику и юридический факультет только имеющих стаж работы. У нас дома меня встретил Латыйф-абый.

– Это хорошо, что тебя «завернули», – начал он. – У тебя будет время проверить, испытать себя. Журналистика – это постоянный тяжелый труд, требующий полной самоотдачи, огромного багажа знаний. Поработай в газете, где ты уже начал печататься, а потом уже и сделаешь свой выбор.

По его совету я устроился на работу в районную газету переводчиком, а потом стал корреспондентом-организатором местного радиовещания. На следующий год успешно прошел творческий конкурс, сдал вступительные экзамены и поступил на отделение журналистики Казанского университета. Но порадовать этим Латыйфа-абый не успел, в том же году 1 августа он ушел из жизни…

У Латыйфа-абый был единственный сын – Анвар. В 1941 году он ушел добровольцем на фронт. В семейном архиве сохранилась фотография, датированная 22 июня 1941 года. Латыйф-абый, Рушан-апа и сестра моего отца Марьям (она тогда училась в пединституте) сфотографировались на память с Анваром. Это – последняя фотография сына, он погиб в боях за Родину…

В конце войны они взяли на воспитание девочку Венеру, дальнюю родственницу, оставшуюся без родителей. Она сейчас живет в Казани.

…Формат журнальной статьи не позволяет более подробно рассказать о жизни этого замечательного человека, Ученого с большой буквы, заложившего основы татарского научного языкознания. В наши дни, когда все яснее угроза исчезновения языка, труды Латыйфа Заляя приобретают еще большее значение. История народа и его язык – неразделимы. Исчезнет язык, и вместе с ним исчезнет и нация. А этого допустить нельзя, сохранение языка это наш долг перед поколениями предков и обязанность перед потомками.

У меня готовится к выпуску книга о Л. Заляе. Скорее всего, она «подоспеет» к 125-летнему юбилею ученого. А пока, вместе с этой короткой биографией Л. Заляя, хочу представить читателям несколько фотографий из семейного альбома, а также выдержки из книги Р. Батуллы «Тузга язмаган хәлләр» («Курьезы»).

– Атом бомбасы шартлаганнан соң исән кеше булса, иң беренче эш итеп тәһарәт алырга тиеш, иптәш полковник! – ди.

ҺӘР НӘРСӘНЕ ҮЗ ИСЕМЕ БЕЛӘН АТАУ

Профессор Латыйф Җәләй куркыныч елларда да логикага сымаган күренешләргә ирония белән караган һәм үз фикерен шәкертләреннән яшермәгән, диләр. Әйтик, ул “шагыйрь” сүзен шигырь язучыларның барысына да әйтмәгән.

– Бар тегүче, бар сөрүче, бар шигырьче! – дип, өчле-тугызлы шигырь язып шагыйрь исеме даулаганнардан ул шулай көлгән.

Кырыс, гадел булса да, ул кайвакытларда башка профессорлар эшли алмаган “тәҗрибәләр” дә уздыра торган булган.

– Сеңлем, ничәле куйыйм сиңа? – ди икән бу имтихан вакытында.

– Өчле куйсагыз, Латыйф агай, стипендия бирмиләр инде! – ди бичара кыз. Авылдан ярдәм итәр кешем юк!

– Алайса, дүртле! – дип, профессор дәресен белмәгәннәргә дә яхшы билге куя торган булган.

Сынау вакытында шәкерт Мидхәд Миншиннан сорый бу:

– Энем, сиңа ничәле кирәк соң?

– Бишле кирәк, Латыйф абый! – ди Мидхәд.

– Бишлелек белемең юк! Өчле куйсам акчасыз каласың! Дүртле!

– Нишләп алай итәсең, профессор агай, бу бит балаларны бозу! Ялкаулыкка өйрәтү! – диләр икән моңа һөнәрдәшләре.

Мондый чакта Латыйф Җәләй тәмәкесен суырып, авыз-борынныннан төтен чыгарып әйткән имеш:

- Аларда белем башы бар! Калганын тормыш үзе өйрәтер! - дигән.

Ә СИН ДӨРЕСЕН СӨЙЛӘ

Студент Харис Фәхретдин татар теле буенча профессор Латыйф Җәләйгә имтихан тапшыра икән. Бик озак сөйләгәннән соң остаз шәкертне туктата:

- Син, энем, дөрес сөйләмисең бит!

Харис аптырап калмый:

- Соң, Латыйф абый, мин күптән түгел генә “Кызыл Татарстан” да басылып чыккан сезнең мәкаләдәге сүзләрне сөйлим бит! – ди. – Һәй, энем Харис, - ди Латыф Җәләй. – Ул мәкалә басылган. Акчасы алынган. Эше беткән. Гәҗитәдә ниләр генә басылмас, ниләр генә чыкмас. Ә син барыбер дөресен сөйлә!

КЕШЕДӘГЕ МАТУР СЫЙФАТЛАР ТӘРБИЯДӘН КИЛӘ

Һәркемнең тормышка уңай яраклашуы аның нәсел тамырларына һәм гаиләдәге уңай тәрбиягә бәйләнгән. Тәрбияле гаиләдә үскән балалар үз гомерләренә ата-аналарына рәхмәтле булып яшиләр.

Фәрид ШИРИЯЗДАНОВ

Тормыштагы уңышлар тик ятып кына торганда килмиләр. Аларны тир түгеп, көрәшеп яуларга кирәк. Бу турыда уйлаганда Зөфәр абзый һәм Рәшидә апа Вәлитовларның балаларын мисалга китерәсе килә.

Миңсылу, Гомәр, Мөхтәр һәм Хәйдәр үскән йорт һәрвакыт умарта оясын хәтерләтте. Анда һәркем эш белән мәшгуль булды. Алар тереләр, җитезләр, уңганнар, эш сөючәннәр. Эш тәртибен яшьтән өйрәнеп үскәнгә, гомерләренә хезмәттән ямь табып яшиләр.

Вәлитовлар: "Әти моны шулай эшли иде", - дип, яисә "Әни бу турыда болай сөйли иде", – дип, аларны һәрвакыт горурланып телгә алалар. Ата-ананың тырышлыгын күрә һәм таный белү һәркемгә үзенең тормыш юлын табарга ярдәм итә. Бу сүзләрнең хаклыгы Вәлитовларда ачык күренә.

Үз туганнары белән читләшеп, даулашып яшәүчеләр саны артканда Вәлитовларның туганлык хисләрен саклавы – сокланырлык күренеш.

Иске Ярмәк халкында үзләреннән кечеләргә "иркәм", дип дәшү гадәте яши. Вәлитовлар үзара аралашканда ул сүзне еш кулланалар. Алар үз әңгәмәдәшен күңел биреп тыңлый беләләр. Алар - туры сүзле, кыю фикерле, батыр йөрәкле, эчкерсез һәм киң күңелле шәхесләр.

Авырлыкларны яшьтән күреп, аларны җиңәргә өйрәнеп үскәнгә, алар уңышлы гомер кичерәләр.

Зөфәр улы Гомәр Вәлитов – Самар Губерна Думасы депутаты. Андагы авыл хуҗалыгы һәм азык-төлек җитештерү буенча комитет рәисенең урынбасары.

Ул җәмгыятебездә әхлакый нормалар тапталмасын өчен күп көчен куя, хакыйкать өчен көрәшә.

Гомәр Вәлитов - ике югары белем иясе. Ул Куйбышев политехник институтын һәм Югары партия мәктәбен тәмамлаган. Үз белемен камилләштерү өлкәсендә туктаусыз эш алып бара. Шуңа күрә нинди генә сораулар бирсәң дә, аның җавабы һәрвакыт әзер. Ул оста әңгәмәче, оратор. Һәр сүзен уйлап, чын күңеленнән сөйли.

Камышлы район үзәгендә зур автохуҗалыкның (РМТП) директоры булып эшләгәндә дә, ул үзен чын хуҗа, оста белгеч итеп таныта.

Үзенең туган ягына, халкына карата булган олы хөрмәте һәм ватанпәрвәрлеге – аның тагын бер матур сыйфаты.

Гомәр әфәнде Вәлитовның хезмәт биографиясе Тольятти шәһәрендәге автомобиль заводында башлана.

Мондагы зур мөмкинлекләрне, цех начальнигы эшен калдырып, ул элек таркатылган Камышлы районын торгызу максаты белән авылга кайта. Инициатив төркем белән алар Мәскәүгә баралар. Зур тырышлык аркасында Камышлы районы яңадан торгызыла, һәм ул анда партия райкомының беренче секретаре булып эшли.

Чорлар алышыну нәтиҗәсендә аңа катлаулы тормыш юлы үтәргә туры килә. Башкалар кебек шикле агымнарга иярмәгән, үз кыйбласын алмаштырмаган өчен дә ул зур сынаулар аша үтә. Туры сүзле, көрәшче рухлы кешенең дошманнары күп, ә ышанычлы чын дуслары аз була шул.

Аның холкы кырыс, әйткән сүзендә нык тора. Ул бар көчен куеп, җәмгыятебездә уңай законнар булдыру өчен тырыша. Гомәр әфәнде - үз идеалларына тугрылыклы шәхес. Аның юлында хисапсыз киртәләр, сикәлтәләр корылган булсалар да, алардан курыкмыйча, авырлыкларны җиңеп яши. Кызганыч ки, ул яклап көрәшкән гуманизм идеялары хәзер хурланып таптала.

Зөфәр углы Гомәр Вәлитовны телгә алганда, Фәүзия Бәйрәмованың сүзләре искә төшә:

"...Милләттәшләрем мине күп мәртәбә суеп, күп мәртәбә терелсәм дә, мин пычак астында тагын да "халкым минем, дип әрнешеп, татарларны кайгыртам". Бу сүзләр Гомәр Вәлитов турында әйтелгән диярсең.

Бернигә дә карамастан, ул үз эшчәнлеген актив рәвештә дәвам итә. Үз халкын, милләтен хөрмәт итеп яши.

Зөфәр улы Хәйдәр Вәлитов

Аның исемен ишетүгә ягымлы һәм ачык йөзле, төз, таза гәүдәле, җитез хәрәкәтле татар ире күз алдына килеп баса.

Хәйдәр әфәнде яшьтән авыл тормышының авырлыкларын күреп, эштә чыныгып үскән. Алар үскән гаиләнең төп максаты – белемле, тәрбияле, кешегә ихтирамлы һәм үзләренә бирелгән мөмкинлекләрне тормышта куллана белә торган балалар үстерүгә юнәлгән.

Шәхси хуҗалыгында мал-туар, кош-корт асрау – яшьтән аның канына сеңгән гадәт. Юклык чорында ул көтү көтеп, төрле авырлыкларны җиңәргә өйрәнеп үскән егет. Ул тырыш. Үз максатларына ирешү өчен бар көчен куя белә. Бүгенге көндә ул авыл хуҗалыгы фәннәре докторы, профессор. Үз йортында ул һәрвакыт ат тотты. Бу хакта сүз чыкканда:

"Эшкә киткәндә ат янына барып, ялын сыйпап китсәм, яшәү көчем арта, күңелем сафлана. Эштән кайткач, янында кайнашсам, арыганнарым, күңелсез уйларым юкка чыга," - дип сөйли.

Канында чын татарлык шаулап торган кеше генә атны шулай ярата белә. Ул дүртенче сыйныфта укыганда ук ат чабышында катнашкан. Оста көрәшче. Студент вакытында ул көрәш белән шөгыльләнә, ярышларында катнаша, еш кына Сабан туйларының батыры була. Аның балалары да саф татарча сөйләшәләр, чөнки алар гаиләсендә чын татарлык рухы яши.

Хәйдәр әфәнде Ислам диненең хаклыгын, Коръән авазларының кодрәтен җаны-тәне белән тоеп, динне зурлый, хөрмәт итә. Ул үзе яшәгән "Черновский" совхозында мөселман мәхәлләсе оештырды, аны законлаштырды һәм намаз уку өчен бина булдыруга күп көч куйды. Аның белән очрашып сөйләшү дә күңелле, җанга рәхәт. Һәр сүзе төпле, акыллы. Аралашкан саен аңа ихтирам һәм хөрмәт арта бара. Тормышта галим исеме йөртүчеләр күп, ләкин Хәйдәр кебекләре сирәк.

Ә Хәйдәр әфәнде олы җанлы, чын татар ире. Аның кебек киң күңелле кешегә:

"Йөрәгенә җигүле ат та сыя", - дип сөйлиләр.

Ул - һәркемгә төрле яктан үрнәк булырлык шәхес.

Зөфәр улы Мөхтәр Вәлитов

Вәлитовларның тырышлыгына, булдыклылыгына һәм эш сөючәнлекләренә искитәрлек. Алар тотынган һәр эшне җиренә җиткереп эшли торган халык. Алар мәктәптә укуның да тәмен тоеп, рәхәтен табып укыганнар. Гади авыл гаиләсендә

Бертуган Вәлитовлар

үссәләр дә, өйләренә фәнни журналлар яздырып, андагы катлаулы мәсьәләләрне чишәргә яратканнар. Мөхтәр әфәнде "Математика в школе" журналындагы йолдызчык белән билгеләнгән мәсьәләләрне мавыгып чишкән. Шуңа күрә эшендәге катлаулы мәсьәләләрне хәл итәргә дә ул яшьтән күнегеп үскән.

Иске Ярмәк авылы урта мәктәбен уңышлы тәмамлагач, 1979 елда ул Куйбышев политехника институтына укырга керә. Аны "отлично" билгесенә тәмамлап инженер-механик таныклыгы ала.

1984-1986 елларда Волгоград шәһәрендә тагын бер институтның патентоведение факультетын тәмамлый. Патентовед ВОИР квалификациясе ала.

1987-1988. Волгоград политехника институның: "Система автомотизированного проектирования" исемле махсус курсын тәмамлый.

1988-1991 Волгоград политехника институтында аспирантурада укый.

1992 Кандидатлык диссертациясен яклый.

2008-2012. ЗАО "ВМЗ" Красный Октябрь". Баш инженерның урынбасары.

2009-2012. ООО "АСКОН-ЮГ". Коммерция буенча Генеральный директорның урынбасары.

2012-2013. ООО "Волгоградский завод буровой техники". Инновация технологияләре буенча баш конструкторның урынбасары.

2013 Апрель. ООО "Камышинский завод бурового инструмента." Баш инженер.

Мөхтәр әфәнде сәләтле уйлап табучы, инженер-конструктор. Нефть өлкәсендә уйлап табу буенча 65 эшнең авторы. Шуларның 6сын ул производствода куллануга керткән.

Аның 25 фәнни хезмәте бар. Ул бер монография авторы. Нефть бораулау механизмаларын өйрәнү буенча күп китапларның һәм дәреслекләрнең соавторы.

Мөхтәр әфәнде хәзерге көндә Волгоград өлкәсенең Камышин шәһәрендә завод директоры булып эшли. Ул җитәкләгән "Завод бурового оборудования" эшләп чыгарган продукцияне илебезнең төрле почмакларында көтеп алалар.

Бүгенге көндә милләттәшләребез: "Татар теле нигә кирәк?"- дип саф-сафа саталар. Вәлитовлар гаиләсендә барысы да зур укымышлы кешеләр. Алар татар телен камил белеп, аннан яшәү көче алып һәм татар теленең зиһен дәрьясына алып бару көче барлыгын исбатлап яшиләр.

Хөрмәтле Гомәр Зөфәрович!

Сезне ихлас күңелдән олы юбилеегыз белән тәбриклибез.
Сезгә исәнлек-саулык, озын гомер, ак бәхетләр, аяз күк йөзе, муллык-иминлек, җан тынычлыгы, эшегездә яңадан-яңа үрләр яулавыгызны телибез.
Күтәренке кәеф һәрчак Сезнең юлдашыгыз булсын иде.
Халыкка хезмәт итүегезне озак еллар дәвам итеп, бу өлкәдә зурдан-зур уңышларга ирешергә язсын.
Якыннарыгызның, туганнарыгызның, хезмәттәшләрегезнең игелеген күрергә насыйп булсын иде.

"Самар татарлары" журналы коллективы.

ИПОЗЕМБАНК

ИПОЗЕМБАНК ОТМЕТИЛ 20-ЛЕТИЕ

Сегодня уже невозможно представить развитие промышленности и других отраслей экономики без банковской сферы. Особенно они важны для развивающегося малого и среднего бизнеса в областях. К счастью, в Самарской области уже 20 лет из 22-летней истории постсоветской России профессионально и оперативно работает достойный представитель региональных банков – ИПОЗЕМбанк. В эпоху напряженной, как политической и экономической ситуации в стране, так и возрастания роли областного правительства, роль ИПОЗЕМбанка особенно важна и имеет социальную значимость.

ИПОЗЕМбанк – это современный универсальный банк, удовлетворяющий потребности различных групп клиентов в широком спектре банковских услуг с применением новейших технологий. За 20 лет коллектив банка прошел сложный путь от Фермерского банка, как он вначале назывался, до ИПОЗЕМбанка. Трудолюбие и ответственность за бизнес клиентов на протяжении двух десятков лет – таковы основы сегодняшних достижений и успехов, качественного обслуживания, что позволило завоевать банку репутацию надежного финансового партнера.

Надеемся, что, несмотря на молодость – 20 лет, банк и впредь сможет успешно реагировать на новые вызовы и в то же время сохранит традиции, сложившиеся за годы присутствия на рынке.

Самарский ипотечно-земельный банк (учредитель медиа-проектов «Самар татарлары») отметил свое 20-летие – в сентябре в зале приемов отеля Ренессанс провел торжественный вечер в рамках юбилейных встреч со своими клиентами. Поздравить руководство и коллектив банка пришли представители органов власти, татарской общественности, мусульманской уммы, партнеры, коллеги, ветераны, друзья и близкие.

Прозвучало множество прекрасных поздравлений, творческих выступлений, а также были вручены ценные подарки, как гостям, так и банку. В своих поздравительных речах гости отметили заслуги «ИПОЗЕМбанка», подчеркнув весомые достижения на самарском финансовом рынке, пожелав дальнейших успехов и развития. Вручение подарков чередовалось с концертными номерами с участием самарских артистов и учеников школы «Яктылык». Для гостей праздника был организован праздничный фуршет.

Особого внимания заслуживают Благодарности, адресованные Председателю совета директоров ООО «ИПОЗЕМ-банк» Ильясу Гумеровичу Шакурову, а также коллективу банка:

БЛАГОДАРСТВЕННОЕ ПИСЬМО

Председателю Совета директоров «Общества с ограниченной ответственностью «Самарский ипотечно-земельный банк»

Шакурову И.Г.

Уважаемый Ильяс Гумерович!

Администрация муниципального района Кинельский Самарской области выражает огромную благодарность и искреннюю признательность Вам и Вашему дню коллективу ООО «ИПОЗЕМбанк» за оказанную финансовую и консультативную помощь в реализации проектов в области культуры, спорта и молодежной политики на территории муниципального района Кинельский Самарской области.

Желаем Вам и всему коллективу ООО «ИПОЗЕМбанк» здоровья, успеха и процветания.

Глава Администрации муниципального района Кинельский Р.К. Багаутдинов

БЛАГОДАРСТВЕННОЕ ПИСЬМО

Коллективу

общества с ограниченной ответственностью «Самарский ипотечно-земельный банк»

Администрация городского округа Самара благодарит Вас за реализацию социальных программ, направленных на взаимодействие с населением города и поддержку предпринимательского сообщества городского округа Самара.

От всей души желаю Вам доброго здоровья, счастья, благополучия и процветания!

Глава городского округа Самара Д.И.Азаров

БЛАГОДАРНОСТЬ

САМАРСКОЙ ГУБЕРНСКОЙ ДУМЫ

КОЛЛЕКТИВУ

общество с ограниченной ответственностью «Самарский ипотечно-земельный банк»

за вклад в развитие экономики региона и внедрение новых банковских услуг на территории Самарской области

Председатель Самарской Губернской Думы В.Ф. Сохонов

На протяжении многих лет «ИПОЗЕМбанк» оказывает благотворительную и спонсорскую помощь детям-инвалидам, религиозным организациям, татарской школе «Яктылык» г. Самара, поддержку при проведении татарских национальных праздников и мероприятий. Банк является членом и инициатором создания Ассоциации содействия татарским предпринимателям Самарской области, учредителем медиа-проектов «Самар татарлары» («Самарские татары»).

Желаем «Ипозембанку» вносить достойный вклад в развитие экономики России, осуществления всех задуманных планов, достижения новых финансовых высот, лояльности со стороны клиентов, стабильности и процветания, а работникам — идти только вперед, доброго здоровья, счастья, дальнейшего профессионального и карьерного роста. Пусть индивидуальный подход к каждому клиенту и дальше остается вашей визитной карточкой.

Четкость и безукоризненность в проведении расчетов, безупречность в обслуживании, оперативность и коммуникабельность, внимательность, отзывчивость, лояльное отношение к клиенту, доверительные, теплые отношения – визитная карточка банка. Хотим отметить созданную банком неповторимую инфраструктуру взаимопонимания и доброжелательного отношения к клиенту.

В этот знаменательный юбилей желаем руководству и сотрудникам крепкого здоровья, счастья, а банку - дальнейшего безоблачного развития и процветания на благо экономики нашего региона.

Оставайтесь столь же мудрым советником в финансовых вопросах, гарантом надежности и стабильности. Пусть оптимизм, уверенность в своих силах, надежные деловые партнеры и доверие клиентов будут с вами долгие годы!

От имени редакции и читателей журнала со всей признательностью благодарим коллектив за совместную и плодотворную работу!

Искандер МИФТАХОВ,
фото автора

20
ЕТ

20

«ИҢ МӨҺИМЕ – ЯРАТКАН ХЕЗМӘТЕМ»

Яраткан хезмәтемнән башка яшәүне күз алдына да китерә алмыйм. Ул минем яшәвемнең мәгънәсе, зур сөенече...

Нурсинә ХӘКИМОВА
Денис – Камышлы – Денис

Ел артыннан ел үтә. Гомер баскычының югары басмаларына менә төшкәч, адәм баласына үзенең үткән тормыш юлына борылып карап, нәтиҗә ясар чак килеп җитә. Камышлы районының Камышлы авылындагы шәхси "РуСтома" стоматология фирмасы җитәкчесе, теш табибы Рөстәм Әхсән улы Хисмәтов әле яңа гына үзенең 60 еллык юбилей тантанасын билгеләп үткән. Шушы бәйрәмдә аның дуслары, туганнары, балалары да катнашкан. Биредә аңа багышлап, матур җырлар җырланган, изге теләкләр теләнгән. Камышлы муниципаль район җитәкчесе Рафаэль Камил улы Баһаутдинов чын күңелдән юбилярны тәбрикләп, кыйммәтле бүләк тапшырган. Ә гаилә дусты – фотограф Михаил Валентинович Калмыков бик матур альбом төзегән.

Чынлап та, нинди кеше соң ул – Рөстәм Әхсән улы?! Бәлки, хәзер язылачак сүзләрем аның нинди бөек шәхес икәнлеген аңларга ярдәм итәр?!

Матур табигатьле, челтерәп аккан Сок елгасы буенда урнашкан Камышлы авылында ишле гаиләдә дөньяга килә Рөстәм. Колхоз фермасында терлекче булып хезмәт итүче Әхсән әфәнде белән кырларында тырышып эшләүче Саимә ханым балаларын кече яшьтән үк хезмәт сөючән, тырыш, кешеләргә карата мәрхәмәтле, киң күңелле итеп тәрбияләргә тырышканнар. Авыл хуҗалыгы тормышын якыннан аңлап, әтисе белән фермада терлек асларын тирестән тазартып, кул көче белән ат олавына азык-төлек төяүдә булышып үскән Рөстәм, авыл мәктәбен яхшы билгеләренә генә тәмамлагач, документларын Самардагы (элек Куйбышев) медицина институтына илтеп тапшыра. Дөресен әйткәндә, аның тормышта үз юлын булдырасы, балачактагы төп хыялларын тормышка ашырып, кешеләргә ихлас күңелдән ярдәм итәсе бик килә. Шунысы да бар, шәһәрдә һөнәр үзләштергәндә яшь егеткә эштә чыныгып үсүе ярап та куя, ул буш вакытларында урам себерүче булып та эшли. Әле дә:

– Мин тәүлегенә ун сәгатьтән артык эшлим. Хезмәтнең тәмен тоймаган, эшләргә яратмыйча, көне буе «трай тибеп» йөргән кешеләрне хөрмәт итмим. Эшләсәң, барысы да була ул. Исәнлегең, көч-куәтең, дәртең ташып торганда вакытыңны бушка уздыру - зур гөнаһ, дип саныйм. Мин студент елларында эти-әниемнән ярдәм көтеп тормадым, буш вакытларымда эшләдем. Үзең тапкан акча бәрәкәтле дә, кадерле дә була ул. Әтием көнен-төнгә ялгап, эшләп, аена 70 сум алса, мин урам себереп, 70 сум ала идем. Аннан соң яхшы укыганга 40 сум стипендия дә килеп кушылгач, минем барлыгы 110 сум акчам була иде. Шуның өч сумын тулай тораккa түләгәч, калган акчаны кирәк-яракка тота идем. Авылга кайтканда, матур итеп киенеп, эти-әниемә тәмле күчтәнәчләр алып кайтсам, аларның йөзләрендәге сөенечне күрү, ихлас күңелдән рәхмәт әйтеп, хәер-дога укулары - минем өчен зур куаныч-шатлык иде. Шуның өчен дүрт улымны да чын ир-егет итеп

тәрбияләргә тырыштым да инде, – дип үткән тормышы турында искә алып сөйли Рөстәм абый.

Яшьлек еллары бик матур бит ул. Ул Рөстәм Әхсән улы күңелендә дә онытылмас матур вакыйгалары белән йөрәк түрендә яши.

Көннәрдән беркөнне яшь егет Самар шәһәреннән туган авылына кайтырга дип, автобуска кереп утыра. Юлга кузгалганчы үзалдына уйланып утыра торгач, автобус салонына кереп килүче ачык, мөлаем йөзле бик матур кыз игътибарын җәлеп итә аның. Әйтерсең лә шушы чибәркәйнең якты елмаюыннан дөнья тагын да яктырып киткәндәй тоела. Чәчәктән-чәчәккә кунган күбәләкне хәтерләткән кыз егет турысына килеп җиткәч, аның янындагы буш урынга килеп утыра. Язмыш димә! Аларның урыннары да бергә туры килүен күр инде! Рөстәм кыздан күзләрен аерып ала алмый:

– Исемең ничек синең, гүзәлкәй?! – дип сорый. Аннан соң: – Элек син кайда идең? – дип тә өсти. Ә кыз югалып калмый:

– Үзең кайда идең соң? – дип сорауга сорау белән җавап кайтара. Менә шулай итеп, булачак тормыш иптәше Гөлсинә туташ белән алар арасында мәхәббәт гөле чәчкә ата. Әле өйгә кайтып кергәч тә, Рөстәм матур очрашу шатлыгыннан айный алмагандай, өстәл янында утырып торучы сеңелесе Гөлсинәгә:

– Сеңелем! Моңарчы белмәгәнмен, бигрәк матур икән бит синең исемең! – дип әйтми түзеп кала алмый.

Ә укулар тәмамланып, теш табибы дигән диплом алгач, Рөстәм белән Гөлсинәнең бик матур туйлары булып уза. Мәхәббәт нигезендә корылган гаиләдә игезәк уллары Руслан белән Илнарның дөньяга беренче аваз салулары шатлык өстенә нур була. Аннан соң гаиләгә Марат белән Ринат та өстәлә. Билгеле, гаиләдә ир балалар тууы шатлык булса да, әни кешегә җаваплы хезмәт арта. Гөлсинә ханым үз вазифаларын теләп, яратып башкара. Чөнки аның олуг йөрәгендә яраткан тормыш иптәшенә, баһадирдай үсеп килүче дүрт улларына карата булган иксез-чиксез мәхәббәтнең илаһи көче турында сөйләп бетереп тә булмас иде. Ул:

– Элек бит үзе юа торган кер юу машинасы юк иде. Шуның өчен бер-бер юуда, ат олавына сыярлык керләр юадыр, ун-унбиш литрлы зур кәструлне тутырып, төрледән-төрле тәмле ашлар пешерә торган идем. Хәер, улларым үсә төшкәч, малайлар эшен генә түгел, кызларныкын да теләп башкара башладылар.

Ә Рөстәм Әхсән улына килгәндә, ул хәләл җефете – Гөлсинә ханымга гомере буе яхшы ир, улларына үрнәк әти була белә. Ул аларны бернигә дә аптыратмый, балачагындагы әти-әнисе биргән тәрбия нигезендә тырышып, тормышын матур итеп алып бара белә.

Үзгәртеп кору җилләре шушы гаилә тормышына зур яңалыклар алып килә. Иң элек Кләүледә, аннан соң Камышлы район хастаханәсендә баш теш табибы булып эшләүче Рөстәм әфәнде үзенең шәхси "Ру Стома" стоматология фирмасын ачып җибәрә. Ул бирегә гомерлек дусты теш табибы – Рамил Фәтхетдиновны кабул итә. Биредә Гүзәл Насыйрова шәфкать туташы хезмәтен башкара. Гөлсинә ханым исәп-хисап эшләрен алып бара. Рөстәм абыйның сеңелесе Гөлфия ханым тырышлыгы хакында биредә идеаль чисталык хөкем сөрә. Заман таләпләренә җавап бирерлек, дөрес диагноз куяр өчен, рентген, компьютер диагностикасы аппаратлары булган офиста менә шушы бик зур булмаган коллектив көненә егермегә якын авыруны кабул итеп, аларның хәлен җиңеләйтәләр.

Гомергә теш авыртуын кабер газабына тиңләгәннәр, ә табибка дәваланырга килер өчен нык ихтыяр көче кирәк. Рөстәм Әхсән улы эшен җиренә җиткереп, ашыкмыйча, сабыр гына башкара. Өстәвенә, ул теш протезлары ясый, куя да әле. Ихлас күңелле табиб кеше хәленә керә белгәнгә күрә, биредән авырулар елмаеп-көлеп чыгалар. Дөресен әйткәндә, Камышлы авылыннан гына түгел, Самар өлкәсе авылларыннан, чит җирләрдән ярдәм сорап, бирегә килүче кешеләр арасында мин үзем дә булганга күрә, шушы сүзләрне икеләнмичә әйтә алам. Кызганычка, саулык эзләп, хастаханә юлларын таптаганда, төрле табибка туры килгән чаклар да була бит. Ә монысы, минемчә, беркемгә дә сер түгел. Мин әңгәмәбез барышында аңа:

– Ничек итеп теш табибы һөнәрен сайларга булдыгыз? – дигән сорауны бирдем.

– Һөнәр сайлаганда миңа Аллаһы Тәгалә Үзе дөрес юл күрсәткәндер, дип уйлыйм. Ник дисәгез, бу дөньяга без игелек кылыр өчен килгәнбез бит. Минем дә кешеләргә файдалы, кирәкле эш-гамәл кыласым, кулдан килгән тикле ярдәм итәсем килде.

– Сезнең өчен тормышта иң мөһиме нәрсә ул?

– Минем өчен иң мөһиме - яраткан хезмәтем. Мин аңардан башка яшәүне күз алдына да китерә алмыйм. Ул минем яшәвемнең мәгънәсе, зур сөенече булып тора. Аннан соң пациентларымның рәнҗеп китмәве. Шуның өчен табиб булып эшләгән улларыма: "Эшегезне җиренә җиткереп үтәгез! Чөнки сезнең каршыгызга авырудан интеккән кешеләр килә бит. Иң элек сез үзегезне алар урынына куеп карагыз. Шуннан соң

барысын да аңларсыз", - дип өйрәтәм. Шушы матур гаиләнең уллары тормышта үз урыннарын тапканнар. Аларның олы уллары Руслан – хирург, Илнар – финанс министрлыгында эшли, Марат – теш табибы, кече уллары Ринат та нәселдән килгән теш табибы һөнәрен үзләштерә. Егетләрнең өчесе өйләнеп, яраткан әти-әниләренә биш онык бүләк иткәннәр. Ә Ринат өйләнмәгән әле.

Бу ел Рөстәм әфәнде белән Гөлсинә ханым өчен аеруча билгеле – юбилейлар елы, дип атарлык. Чөнки Рөстәм абыйга 60 яшь, аның хәләл җефете белән бергә гомер итүләренә, табиблык хезмәтенә - 35, шәхси эшен ачып җибәрүгә 10 ел тулып үткән! Менә шушы хезмәт белән бергә үрелеп барган елларында данлыклы табиб күпсанлы мактау кәгазьләре, рәхмәт хатлары белән бүләкләнгән. Аларны санап бетерерлек тә түгел. 2008 – Гаилә елында ул өлкә хөкүмәте тарафыннан "Ата бурычына тугры булганы һәм күп еллар тырыш хезмәте өчен" дип аталган медаль белән бүләкләнгән. Алар турында Тарастаннан "Халкым минем" дип аталган тапшырудан килеп, видеофильм да төшергәннәр. Рөстәм Хисмәтов Бөтендөнья татар конгрессы иҗтимагый берләшмәләренең Халыкара берлеге рәисенең Рәхмәт хаты белән дә бүләкләнгән. Әйтергә кирәк, алар хәйрия эшләрендә дә актив катнашалар. Тормышлары авыррак булган, күп балалы гаиләләргә киемләтә, акчалата ярдәм итәләр. Камышылы Мәдәният йортында үткәрелгән фестиваль-конкурслар, җәмәгать эшләре үткәрүдә беренчеләрдән булып, ярдәм кулы сузалар.

Ә хәзер бераз Хисмәтовларның шәхси тормышы турында . Аларның өйләре һәм офислары "гөлләр илендә" ягъни матур чәчкә атып утыручы гөлләр бакчасында урнашкан. Бакчаның икенче ягы тарихи сәхифәләргә бай. Чөнки биредә төзелгән бинаның бер өлеше музейга бирелгән. Биредә ата-бабайлар заманы, бөек татар хатын-кызларының бала итәкле күлмәкләре, кулдан сугылган киндер тастымаллар, чигүле сөлгеләр, паласлар, бала бишеге, сандык, әти-әниләренең, әби-бабайларының бераз саргая төшкән фоторәсемнәре һәм тагын әллә ниләр урын алган. Менә монда бабайлар авыл хуҗалыгы тормышында кулланган төзелеш инструментлары, кирәк-яраклар. Ә бинаның икенче башында матур гына авыл миче басып тора. Мин аларга хәл белергә килгәндә, хуҗабикә чираттагыча шушы мичтә татар-халык ашлары әзерләп тора иде. Ул биредә сап-сары гәрәбәдәй коймак пешереп алганнан соң, мичкә тимер чуен белән ит шулпасы, аның янына бәлеш тә салып куйган. Кичә генә ипи пешереп алган. Өстәлдә самавыр җырлап утыра.

– Җәйге ялга кайткан оныкларымны тәмле ризыклар пешереп сыйлыйм. Рөстәмем ясап биргән мич бик әйбәт килеп чыккан, рәхәтләнеп пешерәм, – дип елмайды кызу мич янында йөзе алсуланган уңган хуҗабикә.

Бакчада әнис алмалары кояш кызуында кып-кызыл булып пешкән алма агачын узыбрак, тагын бер истәлекле музей сымак нәрсә бар. Аның диварына шук, наян оныклары шаяртып: "Хисмәтовлар раньчосы" дип язып куйганнар. Аның эчендә ат муенына кидерә торган камыт, дуга, агач куләсә һәм башка кирәк-яраклар тупланган. Чәчәк рәсеме төшерелгән мичкә тулы су, су китерер өчен бизәкле чиләк-көянтә эленгән. Газ белән җылытылучы мунча эчендә су коенырга бассейнга тикле бар. Матур беседка мине өзеп ал дигәндәй, салынып-салынып торган, мәмрәп пешкән ике төрле виноград эчендә калган. Биредә килгән кунаклар белән бергәләп ял итәргә, күңел ачарга була. Көн кызуында рәхәт салкынлык биреп торучы фонтан да бар. Менә шулай иренмичә, эшләп, тормышның кадерен белеп, тарихи ядкәрләр арасында матур итеп тормыш алып баралар Хисмәтовлар гаиләсе.

Язмамны тәмамлаганчы, Рөстәм абыйның акыллы сүзләрен җиткерәсем килә. Мин бүгенге заман кешесе нинди булырга тиеш? – дип сорагач: – Адәм баласының күңеле һәрчак дөреслектә булырга тиеш. Ярдәмгә мохтаҗ кешеләргә хезмәт иткәндә, аңа да, миңа да яхшы булсын өчен бик тырышырга. Икейөзле булырга ярамый.Эшләгән хезмәтең йөзеңә кызыллык китермәсен. Барысы өчен – Аллаһ биргән сәламәтлегең, тапкан малыңа шөкер итә белергә кирәк.

– Рөстәм Әхсәнович, әйтегез әле: – Әгәр дә кулыгыздан килсә, дөньяда яшәгәндә нинди үзгәрешләр булдырырга теләр идегез?

– Тарих битләренә күз салсак, анда күп сугышлар тасвирлана. Әгәр дә мөмкинлегем булса, мин җир йөзендә барган сугышларны туктатыр идем. Бер гөнаһсыз сабыйларның каны түгелмәсен, карт-корылар калган гомерләрен тыныч яшәп, гамәл кылып үткәрсен, иркәләп-назлап үстергән баһадирдай улларын сугышта югалткан газиз әнкәйләрнең күз яшьләрен түктермәс өчен бөтен дөньяга: "Җир йөзенең гүзәллеген тоеп яшик, кешеләр! – дип кычкырып әйтер идем, – дип җавап бирде.

ОЧЫ-ОЧКА ЯЛГАНСЫН ИДЕ

“ТУГАН ТЕЛ” ОЕШМАСЫНЫҢ ЧИРАТТАГЫ ҖЫЕЛЫШЫ “САМАР ТАТАРЛАРЫ” ЖУРНАЛЫ ҺӘМ ШУЛ УК ИСЕМДӘГЕ САЙТ ЭШЕНӘ БАГЫШЛАП УЗДЫРЫЛДЫ

Ике ел элек чыга башлаган “Самар татарлары” журналының чираттагы саны дөнья күргән саен халкыбызга зур бәйрәм. Төсле, ялтырап торган затлы журналны кат-кат укырлык: монда тарихыбыз да, дин тормышы да, язмышлар да, төрледән-төрле аш-су пешерү ысуллары да басыла. Сабан туйларында, башка бәйрәмнәрдә “Туган тел” оешмасы әгъзалары аны бушлай тарата башласалар, халык күз ачып-йомганчы алып бетерә. Димәк, укыйлар, кызыксыналар, тик менә үзебезнең тарих, тел, гореф-гадәтләр саклансын өчен чыгарыла торган басмаларга язылу кирәклеге турында гына онытып җибәрәләр.

Эльмира ШӘВӘЛИЕВА

Матбугат чараларына 2015 елның беренче яртысына язылу кампаниясе башланганга бер ай вакыт үтеп китте инде. Ә язылучылар саны юк дәрәҗәдә. Берничә әбүнәче өчен генә һәр тиражы ярты миллионга төшә торган басманы чыгарып тору кирәкме икән? Саный белмәгән кеше дә моңа “юк” дип җавап бирер иде. Менә журналның оештыручысы – “Ипозембанк”ның директорлар советы әгъзасы Ильяс Гомәр улы Шәкуров та моны бушка акча туздыру түгелме икән, дип уйлана башлаган күрәсең. Журналның баш мөхәррире Данияр Сәйфиев язылу кампаниясенең сүлпән баруы турында сөйләгәч, ул журналны чыгару-чыгармау мәсьәләсе өстендә уйлап карарга кирәк, дигән фикергә килде.

“Самар татарлары” интернет-порталына да октябрьдә бер ел тула инде. Сайт үзенең эшен дәвам итсен өчен тагын бер елга акча түләргәме, юкмы, дигән урынлы сорау туа. Әйе, сайт бу вакыт эчендә татарлар арасында бик зур популярлык казанып өлгерде. Мәсәлән, сентябрьдә генә аңа 12 мең кеше кергән, барлыгы 80 мең бит укылган. Болай булгач, сайтның популярлыгында шик юк. Тик ул да керем китерми бит, тик чыгымнар гына. Сайтны алып баручы хезмәткәр Римма Нуретдинова үзебезнең өлкәдә булган яңалыкларны язып эләә, башка сайтларны актарып, татарлар һәм мөселманнар турында кызыклы материаллар табарга тырыша, үзе өлкәдә уздырыла торган бөтен чараларда катнаша, фотога төшерә... Шул сәбәпле реклама эзләп йөрергә вакыты да калмыйдыр инде. Әле бит аны бирергә әзер торучылар да күренми. Шулай итеп, сайтның чыгымнары да Шәкүров өстенә төшә.

Әйе, рус күршеләребезнең “Любовная лодка разбилась о быт” дигән мәкале тагын бер кат расланды, ахыры. Иң яхшы идеяләр, акча мәсьәләсенә килеп терәлгәч, челпәрәмә килеп җимереләләр, иң изге җанлы байлар да, рәхмәт сүзе ишетмәгәч, теләктәшлек тапмагач, акча бирүдән туктыйлар.

Җыелышта бу мәсьәләләр тикшерелгәннән соң, төрле фикерләр әйтелде, сайтны да, журналны да саклап калу өчен төрле юллар тәкъдим ителде. 24 ел буе чыгып килүче “Бердәмлек” газетасының баш мөхәррире Рәфгать Әһлуллин, мәсәлән, журналны ачканда басманың концепциясе генә түгел, аңа күпме акча китәчәге, кайда һәм ничек таратылачагы турында алдан уйлап башларга кирәк иде, дип сөйләде. Аның фикеренчә, маркетинг дип аталган фәнгә таянып эшли башласаң, әле дә соң түгел. Киңәшеп, журналның күләме, сыйфаты һәм тиражы исәбенә булса да, бәясен төшерергә, халыкка җиткерү юлларын эзләргә кирәктер. Бәлки, аны киосклар аша сатуны оештырырга-дыр, авыллардагы почта бүлекләренә җибәреп, яңа укучыларын табаргадыр. Кыскасы, бушлай журналлар, газеталар чыгару, сайтлар асрау бик чыгымлы эш. Шуңа күрә базар мөнәсәбәтләренә җайлашып, казанышларыбыздан чигенмәскә иде, диде Рәфкать Нәбиулла улы.

Өлкә милли-мәдәни автономиясе башкарма комитетының башкарма директоры Шамил Галимов рәтләп эшләми торган дүрт-биш татар сайты урынына берне генә калдырырга кирәк, дигән фикерен әйтте, “Туган тел” оешмасы әгъзасы Фәрхәт Мәхмүтов бөтен халык өчен кирәкле һәм кызыклы журналның һәм сайтның бер кесәдән генә финансланыуы дөрес түгел, татар басмалары өчен уртак фонд булдырырга кирәк, дигән тәкъдим белән чыкты. “Самар татарлары” журналының баш мөхәррире Данияр Сәйфиев татар басмалары холдингы булдырып, өлкә бюджетыннан ярдәм сорап карарга кирәк, дип, үткән елда ук үтәлергә тиешле проект турында исебезгә төшерде.

Кайсы яктан гына карасаң да, бөтен эш татар оешмаларының, матбугат чараларының, сайтларының таркаулыгына, бер-берен ишетә, берләшә белмәү проблемасына килеп терәлә. Җыелыш ахырында барысы да моның белән килешеп, «түгәрәк өстәл» тирәсендә утырып, тагын бер кат сөйләшеп карарга булдылар.

ПАПА, МАМА, Я – АКТИВНАЯ СЕМЬЯ!

Самарское областное татарское общество «Туган тел» является одним из наиболее известных национально-культурных объединений в нашем крае. Оно работает уже на протяжении четверти века. История общества «Туган тел» изложена в иллюстрированной брошюре «Живое творчество масс», приуроченной к Самарскому областному Сабантую 2014 года. За годы своей работы общество стало родным для многих татарских семей. Предлагаемая вниманию читателей статья посвящена одной из таких семей. Это семья Мухамметжановых, все члены которой отмечают день рождения в августе-сентябре.

Михаил Владиславович Кржижевский, *кандидат исторических наук*

Глава семьи Рустам Мухаррямович Мухамметжанов родился 21 сентября 1967 года в селе Югары Терешка (Верхняя Терешка) Ульяновской области. История его рода весьма интересна. Оба деда, Исхак и Алимжан, воевали в годы Великой Отечественной войны. Молодость родителей, Мухарряма Исхаковича и Тавхиди Алимжановой, пришлась на сложные послевоенные годы. И они стали достойными продолжателями славных дел своих предков. Рассказывает Рустам: «Сколько себя помню, мои родители всегда стараются и старались всех помирить, рассудить и объединить. Мы четверо братьев: старший – Камиль, затем Раис, потом я, самый младший – Ирек. Жизнь родителей – это пример для нас, пример трудолюбия и веры в жизнь. Они всю жизнь трудились, а мы результат их трудов получили в дар, просто в дар, потому что мы их дети. И как же это много!»

Воевал и сам Рустам. В 1985-87 годах он выполнял интернациональный долг в Афганистане. После службы в армии Рустам окончил Ульяновский сельскохозяйственный институт по специальности «ветеринария». Верность выбранному делу он сохраняет до сих пор. С 2004 года и вплоть до закрытия Рустам работал главным врачом Самарского ипподрома, а теперь он главный ветеринарный врач Куйбышевского района города Самары, заведующий государственной ветеринарной клиникой.

То, что Рустам отличный специалист, подтвердит вам каждый, кто имел дело с коневодством. Кроме этого, Рустам активный член Самарского татарского общества «Туган тел». С татарским национальным движением Рустам Мухамметжанов познакомился еще в Ульяновской области, поэтому и в Самаре он сразу же включился в общественную работу. Он стал участником кружка любителей татарской литературы «Яшь зыалы» («Молодой интеллигент»). Ежемесячно члены кружка

в помещении Самарской областной юношеской библиотеки устраивали вечера, посвященные жизни и творчеству классиков татарской литературы. Здесь Рустам познакомился с Динарой, ставшей затем его супругой.

Рассказывает Динара Мухамметжанова (Шарипова):

«Я родилась и выросла в Самаре. Детство мое было радостное и счастливое: папа, мама, родной брат Дамир и огромное количество родственников и друзей, в основном с маминой стороны. Мамин отец, мой дед, Масгут Зиннятулович Хуснуллов, был начальником уголовного розыска Красноглинского района города Самара. Его знали и уважали все жители поселка Управленческий. А бабушка, Каримя Латыпова, замечательная хозяйка. К ним тянулись.

Мой дед со стороны отца, Касим Ахатович Шарипов, был военнослужащим, строил различные объекты по стране, в том числе корпуса самарского завода имени Масленникова (в одном из них сейчас находится торговый дом «Захар»). Он и его жена, Зульхабира Хазеева, родились в селе Балыклы Кукморского района Республики Татарстан. К сожалению, в 30-е годы прошлого века репрессии коснулись их семей, и родных по отцовской линии я знаю только по рассказам.

Отчетливо помню веселые семейные праздники. И обязательный ритуал встречи Нового года. После того, как часы пробьют 12 раз, а у нас были именно такие часы «с боем», в мешке ватного Деда Мороза под елкой чудесным образом появлялись конфеты «Ананасные» или «Мишка косолапый». Те самые, настоящие, таких сейчас нет и быть не может».

Родители Динары всегда жили и живут дружно. Оба всю жизнь проработали на оборонном заводе им. Николая Дмитриевича Кузнецова. Отец, Ильдар Касимович, был начальником механического цеха, мать, София Масгутовна, – старшей медсестрой заводского здравпункта.

В работе татарского общества «Туган тел» Динара начала участвовать, будучи студенткой филологического факультета Самарского государственного педагогического университета. В 1999 году она с отличием окончила педагогический университет, и ее пригласили остаться в alma mater, на кафедре русского языка. Сейчас она работает в Самарской муниципальной информационно – библиотечной системе, в филиале №35, расположенном в родном поселке Управленческом. В библиотеке активно ведется работа по возрождению национальной культуры и формированию толерантности.

У Рустама и Динары растет дочь Алсу, 13 августа этого года ей исполнилось тринадцать лет. Она ходит в ту же школу, куда ходили ее мама и бабушка. Алсу не только хорошо учится в общеобразовательной и музыкальной школах, но и принимает активное участие в общественной жизни класса. Так, во время конкурса национальной одежды, недавно проводившегося в классе, с большим успехом демонстрировала традиционный татарский костюм. Вот что значит семья!

Динара продолжает рассказ: «Да, у нас с Рустамом замечательные истории семей. И это нас ко многому обязывает. В первую очередь обязывает жить и не отказываться при этом от веры в людей. Теперь мне понятно, почему мы выбрали себе такие профессии, почему мы участвуем в общественном движении «Туган тел». Ежегодные мероприятия, в которых мы стараемся принимать посильное участие, делают историю нашей семьи шире, а наши характеры интереснее, увеличивается, если можно так сказать, «масса души». Мы не можем повернуть время вспять или сделать своих родителей опять молодыми. Но в наших силах передать эстафету жизни дальше».

Вспомнить о предках современных татар, создавших на рубеже VII-XI вв. на территории Среднего Поволжья первое феодальное государство Волжскую Булгарию, свои корни, свою многовековую историю и культуру – такова была задача «Урока истории» в с. Ширяево. В этом районе Самарской области когда-то проходили южные границы Булгарского государства, была пристань торговых судов и таможенный пункт наших предков – булгар, их перевалочные базы с торговыми рядами, караван-сараями, а в 2011 г. установлена памятная стела - летящий Барс, олицетворяющий собой талисман и символ древних булгар.

ТРЕТИЙ «УРОК ИСТОРИИ»

Искандер МИФТАХОВ, *член Союза журналистов России. Фото автора*

Над рекой Итиль (Волга), на 6-метровом постаменте, расположен монумент с бронзовой фигурой летящего барса, высотой 2,6 м. Когда-то с этого места были видны водные «шелковые» караваны судов из Китая, торговые суда Древней Руси, приплывали купцы из Прибалтики, Скандинавии, стран Средней Азии, Арабского Востока, а также из Ирана и Индии.

Стало доброй традицией каждый сентябрь проводить здесь для татарских детей, всех учащихся самарской школы «Яктылык», их родителей, активных членов татарских областных общественных организаций, представителей других национальных центров и всех желающих выездной урок истории.

Благородная задача третий год подряд проводится по инициативе председателя попечительского совета культурно-исторического фонда «Булгарское наследие» Гумара Муллануровича Батршина, ООО «ИПОЗЕМбанка» и президента СОТО «Туган тел» Ильяса Гумеровича Шакурова, много сил и времени уделяющих вопросам сохранения и возрождения татарской национальной культуры. Кроме того, благодаря поддержке Администрации городского округа Самара «Урок истории» включен в план мероприятий по празднованию Дня города.

Подобные уроки важны для сохранения культурно-исторических ценностей многонациональной России. История тюркских народов неразрывно связана с историей не только нашей

страны, но и мировой цивилизации. Наши предки не были диким и ужасным народом, как это трактовалось в учебниках на протяжении нескольких десятилетий. В те времена, когда в Западной Европе царила «святая» Инквизиция и за прогрессивные идеи людей сжигали на кострах, в Волжской Булгарии царили наука и просвещение. Подобные выездные уроки сумеют пробудить национальную гордость и уважение к своему народу, сумевшему сохранить свой язык, культуру, национальное самосознание, традиции и веру.

Эти идеи звучали в приветственных словах к собравшимся, с которыми обратился муфтий Самарской области, председатель РДУМСО Талип-хазрат Яруллин.

Об истории и религии у памятника говорили мусульманские служители, активисты татарских общественных организаций области, историки и гости от других национальных центров. Среди выступивших были: директор СОТНКА, историк Шамиль Галимов, член Совета СОТО «Туган тел» Азат Надиров, член Совета СОТНКА «Туган тел» и Исполкома СОТНКА Фархад Махмутов, председатель просветительской организации «Булгарское возрождение» г. Ульяновска Шаукат Медихатович Богданов, соавтор-составитель книги «Булгарская цивилизация на Волге» Фарид Хамитович Ширияздaнов, консультант Департамента образования администрации городского округа Самара Евгений Астахов, заместитель директора эколого-просветительского

центра «Самарская Лука» Мария Михайловна Андриянова, председатель Совета общественной организации «Булгарская национально-культурная автономия» г.Ульяновска Хамзя Рахибович Ямбаев.

За большой вклад в культурное возрождение народа Благодарственные письма совета ульяновской просветительской общественной организации «Булгарское возрождение» и серебряные медальоны «Монограмма Кубратхана» были вручены председателю попечительского совета культурно-исторического фонда «Булгарское наследие» Гумару Муллануровичу Батршину и соавтору-составителю книги «Булгарская цивилизация на Волге» Фариду Ширияздановy.

Как всегда, незабываемым стало выступление ансамбля «Булгар» из Татарстана (г. Набережные Челны). Нам был представлен настоящий концерт под открытым небом из татарских эстрадных вокальных номеров и танцевальных выступлений в национальных булгарских костюмах.

По окончании концерта нас ждал обед, приготовленный, как и в давние времена, в казане на костре. Аппетитная долма с дымком, свежий воздух, просторы реки Итиль (Волга) и масса впечатлений! Мы практически погрузились в эпоху Древней Булгарии, только звонки сотовых телефонов все чаще напоминали о скором возвращении в современную Самару. По пути домой на теплоходе нас порадовали выступления учащихся самодеятельных коллективов самарских школ, были конкурсы и викторины.

Надеюсь, что благодаря усилиям татарских общественных организаций наш Барс будет интересен не только тем, кто дорожит своей историей, но и всем туристам, посещающим с. Ширяево и проплывающим по Волге. Тем более, в планах областного правительства - создание в селе Ширяево туристического кластера и наш монумент гармонично вольется в число достопримечательностей области.

ПИСЬМО В НОМЕР

Здравствуйте уважаемая редакция!

Спасибо большое за публикацию в вашем журнале материала о моей маме Шахиде Галимовой. Ее радости не было конца. Ожила вся, настроение поднялось. Обязательно сами подпишемся на ваш журнал и будем получать его по почте, чтобы маме не пришлось долго ждать очередного номера вашего очень красочного журнала. Мама прочитала журнал от корки до корки, он всегда лежит у нее на виду. В каких только изданиях не публиковали мамины стихи, рассказы, очерки о ней самой, но такой «бурной» реакции (в хорошем смысле этого слова) мама никогда не проявляла. Еще раз спасибо большое.

Отправляю стихотворение А.Зайни, посвященное 80-летию нашей мамы, было бы очень приятно увидеть его опубликованным на ваших страницах.

Всего вам доброго, успехов во всех ваших ничинаниях, здоровья!

С уважением, **Гульсина ГИЛЯЗОВА**

Шаһидә Галимовага юбилее уңаеннан

Уйна, яшьтәш, сузып-сузып уйна,
Җитез бармакларың талмасын.
Безнең яшьлек сагышларын уйна,
Еламаган кеше калмасын.

Сабый чактан безне сынадылар,
Башка таш яуса да, чыдадык.
Судан алып, утка салсалар да,
Барыбер көч таптык чыгарлык.

Усал заман сабый дип тормады,
Авызлыклап җикте тәртәгә.
Безнең өчен 80 яшькә җитү -
Зур батырлык, олы мәртәбә.

Тырыш, сабыр итеп чыныктырды,
Ленинизм безне үстерде.
Җырлый-җырлый яшик әле, дускай,
Путинизм да бит безгә көч бирде.

Уйна, яшьтәш, сузып-сузып уйна,
Җитез бармакларың талмасын.
Безнең яшьлек сагышларын уйна,
Еламаган кеше калмасын.

Иң изге теләкләр белән
каләмдәшең
Әзһәр Зәйни.

ШАЛОМ АЛЕЙХЕМ, САМАРА

Все евреи, даже совсем не говорящие по-русски, всегда очень оживляются, услышав слово Самара. Дело в том, что название нашего города созвучно со словом Самария (Шомрон). Сейчас это часть государства, а раньше в Шомроне жили десять колен Израиля. Так что все евреи, жители Самары, с особым смыслом и гордостью называют свой родной город.

Самара находилась вне так называемой «черты оседлости» – той территории Российской империи, где было разрешено селиться евреям. Поэтому первые еврейские семьи начали селиться в городе лишь во второй половине XIX века. Но уже к началу двадцатого столетия сотни евреев: купцов, врачей, ремесленников получили здесь вид на жительство. Основными занятиями еврейского населения Самары были традиционные ремесленное производство, торговля, предпринимательство. Евреи были скорняками и сапожниками, портными и часовщиками, фотографами и столярами, ювелирами и настройщиками роялей.

Вручение Свитка ТОРЫ, Рош А-Шана, 2000 год

Синагога перед шавуотом

В 1908 году была открыта знаменитая Самарская хоральная синагога – одна из крупнейших в Европе. В главном зале могли молится несколько сотен человек.

Еще одна важная особенность Самарской губернии – здесь не было никогда еврейских погромов. Возможно, именно поэтому уже в начале неспокойного 20 века в Самару буквально хлынул поток еврейских беженцев из других регионов российской империи,

В годы Первой мировой войны и гражданской войны в Самару приехали тысячи евреев. Это были жители западных губерний, которых выселяли из-за неблагонадежности и те, кто бежали сами, спасаясь от войны и погромов. В 1910 году в Самаре появляется начальное еврейское училище; тогда же было создано отделение Общества для распространения просвещения между евреями в России. В 1915 году в Самаре еврейская община организовала лазарет для больных и раненных.

К 1926 г. численность еврейского население города достигла 6981 человека (4% всего населения) в этом же году под Самарой были организованы две еврейские земледельческие коммунны под романтическим названием «Нойе лебен» – новая жизнь. До 1938 года в Самаре работала еврейская школа. Здесь кроме обязательных предметов преподавался идиш, а также проводились уроки «антирелигиозной пропаганды». Как раз на этих уроках еврейские дети и узнавали о праздниках и религиозных традициях своего народа.

В конце 20-х годов самарская хоральная синагога была закрыта, сначала в ней сделали дом культуры, затем – хлебозавод. Но все годы был открыт молитвенный дом на улице Чапаевской. Эта синагога и стала центром религиозной жизни евреев Самары и всей области. Здесь велись молитвы, работал шойхет (специалист по ритуальному забою животных и птицы).

Вторая волна евреев – появившихся в Самаре – работники военных заводов, эвакуированных из Москвы, Воронежа и Киева. В Самару было эвакуировано 40 крупных предприятий и военных заводов. Они оказались на далекой городской окраине – Безымянке. Безымянка

Урок гемары

стала новым своеобразным еврейским центром Самары. Кстати, после войны жители Безымянки – евреи Кировского района просили у властей разрешение на открытие синагоги, но получили отказ.

В 80-е самарские евреи изучали иврит в подпольных ульпанах, вспоминали традиции, разучивали израильские песни и мечтали об Эрец Исраэль – легендарной Земле Израиля. Настоящий взлет начался в Самаре в начале 90-х, это был ренессанс, расцвет еврейской жизни. В тот момент в Самарской области и в самом городе жили около 10 тысяч евреев. К концу 1992 года в Самаре действовали несколько культурно-просветительских еврейских организаций, три воскресные школы, клуб, музыкально-драматический театр «Шомрон», молодежный центр и летний лагерь. Выходила еврейская газета на русском языке «Тарбут» и ежемесячный толстый журнал. В 1992 г. несколько еврейских организаций города образовали Самарский еврейский национальный центр, который продолжает свою деятельность и до сегодняшнего дня. Появились благотворительные организации, Хэсед Эстер и семейный клуб Маккаби, начал действовать еврейский садик Маккаби-Лаудер. Заработала и религиозная община. Сегодня в городе открыты две синагоги – на Чапаевской улице, дом 84 и на Садовой в доме 52. В Самаре работают два раввина, представляющих два основных течения ортодоксального иудаизма, традиционно присутствующего в России – ХАБАД и литовское направление. Это раввины Шломо Дайч и Моше Астрин. И непременным участником всех городских праздников остается ансамбль «Алия», который хорошо знают не только в Самарской области, но и за пределами нашего региона.

У еврейской общины Самары большие планы, мы хотим, наряду с другими национальными общинами, содействовать развитию и процветанию нашей области. Мы очень благодарны журналу «Самара татарлары» за возможность рассказать об истории самарских евреев. Осенью еврейский народ отмечает Новый год, и в эти особые дни мы просим Всевышнего благословить всю татарскую общину, читателей и издателей журнала. Дай Б-г всем народам России мирного неба, удачи и процветания. Шалом Алейхем!

Недавно ансамбль принял участие в фестивале еврейской музыки, который проходил в Казани. Впрочем, предоставим слово художественному руководителю ансамбля «Алия» Марку Когану.

Гостеприимная Казань не изменила себе и в этот раз: III-й Международный фестиваль еврейской музыки (13-16.06.2014) был принят более чем тепло! Благоустроенная концертная сцена на ул. С. - Петербургской, возле отеля «Регина», в котором комфортно разместились артисты, около трёхсот стульев, выставленных для публики; сцена во дворе Государственного художественного музея изобразительных искусств – усадьбы Сандецкого, где под сенью вековых деревьев, возможно впервые за этот век, зазвучала озорная и трагичная, певческая и танцевальная еврейская музыка. Прекрасный, редкий по акустике и красоте больших и малых фойе, концертный зал филармонии им. Сайдашева, принимавший джазовый симбиоз израильтянина Леонида Пташки, россиян Эдуарда Нуруллина и Владимира Недзвецкого, был полон той публикой, которая называется «наша», в старом добром понимании этого слова. В сопровождении камерного оркестра филармонии под управлением очаровательнейшей Анны Гулишамбаровой джазмены исполнили джазовые стандарты – вечнозелёные «эвергрины».

Гала-концерт прошёл в зале-амфитеатре знаменитого Казанского университета. Открыл концерт превосходный оркестр МВД Татарстана, которым дирижировал подполковник М. Кадырова. Продолжили коллективы «Klezmasters» (Москва), «Pushkin Klezmer Band» из Киева, «Лещ-в-себе» (Казань), «КОЗМО» (Израиль) и «Академик-бэнд» (Ульяновск). Мы были рады встрече со старыми добрыми друзьями – музыкантами казанского еврейского ансамбля «Симха». Ансамбль был организован в 1989 году, примерно в то же время, когда и наш, самарский ансамбль «Алия». Кстати, когда наш ансамбль впервые гастролировал в Казани в 1990 году, то успех был необычайный. Евреи слушали, плакали, изумлялись: как такое можно, чтобы никуда не уезжая услышать еврейское слово, еврейскую музыку. Татарская молодежь засыпала нас вопросами. Всех очень интересовало, почему наш ансамбль называется таким знакомым словом «Алия». Мы объяснили, что на иврите это означает «подъём», «восхождение».

В этот уже восьмой наш приезд в Казань публика вновь с восторгом принимала наш ансамбль, а мы снова в очередной раз были рады встретить старых и новых друзей».

СӨЯРКӘ

Беркөнне йоклый алмагач, торып тәрәзәне ачып җибәрдем. Авыл өстендә караңгы төн тантана итә. Зәңгәр күктә йолдызлар балкып яна. Бакчадан бүлмәгә төнге саф һава белән хуш исле чәчәкләр исе кереп тулды. Нәкъ шул чагында, үзенең тыныч лыгын бозганга ачулангандай, агачка кунган байгыш сагышлы итеп кычкыра–кычкыра, пырхылдап, каядыр читкә очты. Балачагымда әбиемнән: "Нигә ул шулкадәр сагышлы итеп кычкыра?" - дип сорагач, аның: "Кызым, ул ялгызлыктан тилмереп кычкыра. Аның да кешеләр төсле парлашып, бәхетле тормышта яшисе килә бит", дип әйткән сүзләре исемә төште.

Нурсинә Хәкимова, Денис авылы

Дөрестән дә, бу дөньяда һәркем үзенчә бәхетле, парлы тормышта яшәргә тырыша, ә язмыш дигән нәрсә үз язганнарын тәкъдим итә. Адәм баласы моңа буйсынмый булдыра алмый. Ә хәзер бәян ителәчәк Айзилә белән Шәфигулланың язмышы беркемне дә битараф калдыра алмас, дип уйлыйм.

Айзиләгә яшьли әтисе үлеп, әбисе һәм әнисе тәрбиясендә үсәргә туры килде. Менә шулай тыныч, гамьсез генә яшәп ятканда аның әбисе үлеп китте. Аннан соң әнисе кияүгә чыгып куйды. Дөресе, ул ир кеше аларда яши башлады. Беркөнне Айзиләнең әнкәсе хастаханәгә (ул биредә шәфкать туташы булып эшли иде) төнге кизүгә киткәч, ванна бүлмәсеннән юынып чыгып килгән яшь кыз үги әтисе белән коридорда кара–каршы очрашты. Кырынмаган, рәтләп юынмаган, яхшы гына төшереп алган ир: "Йөрмә монда аяк астында буталып! Йә тотып, үземнеке итәрмен!" – диде аңа, йотардай булып карап торгач.

Болай да гел төрткеле сүзләр әйтеп торган кешедән күптән гарык иде Айзилә, ул куркуыннан йөрәге ярылып, тиз–тиз генә әйберләрен җыйды да, төн булуга карамастан, елый–елый өйдән чыгып йөгерде. Ә үзенең башында теге кабәхәтнең сүзләре бөтерелде.

Аллаһының рәхмәте, тормыш юлында яхшы кешеләр очрап, кыз эшкә урнашты. Бераздан тормышка да чыгып куйды. Яраткан ире – Илнары белән уртак сабыйлары – Алинә дөньяга килде. Тик бәхете бик озакка сузылмады, ире кичләрен эштән соңарып кайта башлады. Әлегә хәтле хатыны пешергән ашларны яратып, мактап ашаган кешегә әллә ни булды. Ул бер сәбәпсезгә бәйләнергә тотынды, Айзиләне үпкәләтү аның өчен бернигә дә тормады. Бичара яшь хатын аны аңлый алмый йөдәп бетте, өстәвенә, кызы да гел чирли башлады.

Көннәрдән беркөнне Илнар ашыгып кына кайтып керде дә, киемнәрен зур сумкага тутыра башлады. Ә чыгып киткәндә: "Рәхәтләнеп тор! Сине бүтән йөдәтүче булмас!" - дип кычкырды.

– Илнар! Кая барасың син?! Калдырып китмә мине, Илнар! Мин синнән башка ничек яшим! – дип, Айзилә елап ялынгач:

– Җитте! Синең ише үз–үзен карамаган, бөтен игътибарын балага гына биргән, ямьсез, ир ярата белмәгән, пешмәгән хатын белән яшь гомеремне уздырасым килми! – дип җикеренде ул. Аннан соң өйдән чыгып та китте. Ә хатыны аны урамда куып җитеп, җиргә тезләнеп, аякларын кочып, аның саен елап ялынды: – Балабыз хакына ташлап китмә, Илнар!!

Ир булдакчы аңа акаеп бер карады да: – Тьфу! Җирәнгеч! Хатын–кыз горурлыгы да юк икән әле синдә! – диде. Айзилә туйганчы елап, пычранган өс – башын кагып, өйгә керсә, сабые елый–елый шешенеп беткән иде. Менә шулай итеп, Айзилә балалы тол хатын булып, бер ялгызы торып калды.

Ә гомер атлары алга чаптылар. Кызык, адәм баласы хәсрәтне күбрәк күргән саен ныгый гына төшә икән ул.

Ире чыгып киткәнгә бер ай тулгач, җәйге матур бер көнне Айзилә кызын тотып, саф һава суларга ишек алдындагы эскәмиягә чыгып утырды. Шәһәр көндәлек шау-шуга күмелгән. Зәп-зәңгәр болытлар йөзеп йөргән күктә матур кояш елмая. Агачлар яшеллеккә төренгән.

Дөньяда бернинди гаме калмагандай, яшь әни яңа тәпи басып киткән нәни кызчыгының ком өстендә башка балалар белән уйнап утырганын күзәтеп утырды. Әнә ерак та түгел, көлешә-көлешә кечкенә малайларын җитәкләгән ир белән хатын үтеп баралар. Бу парның берсен-берсе яратулары, бәхетле икәнлекләре йөзләренә чыккан, хәер, бу аларның һәрбер хәрәкәтләреннән үк күренеп тора иде. Шул чагында Айзилә түзеп кала алмады, үзе дә сизмәстән сулкылдап елап җибәрде. "Син ятим!... Син ятим!... Син дә, кызың да беркемгә кирәк түгел!", дигәндәй бөтен кешеләр дә аңардан көләдер төсле тоелды аңа. Йомшак кына искән җәйге, назлы җил аны тыныч ладырырга теләгәндәй, чәчләреннән, күз яшьләре агып торган йөзеннән иркәләде, сөйде, сыйпады...

Их, дөнья! Һәр кеше бер төсле килә

бу дөньяга, шул ук урамнардан йөри, шулай ук гомер итә. Ә нигә соң бәхет дигән төшенчә бар кешегә дә бертөсле итеп бирелми икән соң ул?!

Җәйге матур көннәрне сап-сары көз алмаштырды, аннан соң ап-ак тунын бөркәнеп, кыш та килеп җитте. Ә шаулап-гөрләп килгән яз Айзиләгә яңа уңышлар алып килде. Чөнки ул кызы Алинәне балалар бакчасына урнаштырып, үзе эшкә чыкты. Ул элеккечә мәктәптә балалар укыта башлады. Тырышып, бөтен барлыгы белән хезмәтенә бирелде яшь хатын. Укучылары да аны яраттылар. Хезмәттәшләре дә хөрмәт итте Айзиләне. Әкрен генә йөрәктәге яралар да төзәлеп килә бугай. Тик ялгызлыгына гына күнә алмый йөдәде хатын.

Беркөнне Айзилә эштән кайтышлый кибеткә кереп чыгарга уйлады. Үзенә килешле, матур күлмәк сатып алып киясе килде аның. Тик нигәдер күңеле ятмады. Үзе теләгән күлмәкне сайлый алмагач, яшь хатын кибеттән чыгып китәргә дип, ишекне ачып җибәргән иде:аның каршында бер ирегет басып торганын күреп, телсез калды. Ярабби! Бирсәң дә бирерсең икән кешегә шундый үзенә тартып тора торган көч! Дулкынланып торган куе, кара чәчләр, гашыйк итүчән диңгездәй кара күзләр, дисеңме?! Өстендәге кара курткасы да килешле иде егетнең. Урамда гына түгел, аның нур сирпеп торучы сихри, матур күзләренә онытылып карап торган Айзилә күңелендә дә яз килде бугай. Әйтерсең лә кичергән кайгы-хәсрәтләрне ниндидер бөек, шатлыклы хис юып алгандай булды. Бушап калган чынбарлык сөенеч белән тулды! Әйе шул, Айзилә күңелендә дә яз килде бүген.

"Исәнмесез!"- дип эндәште егет шулчак елмаеп. Әллә алды аның сәламен хатын, әллә алмады. Ул оялудан кызарып, баскычтан аска очты, тик шулчак урамда үтеп баручы машина астында кала язды. Җиңелчә генә бәрдереп узган машина йөртүче туктап торуны кирәк, дип санамады бугай. Ул күз ачып йомганчы борылышта юк булды. Менә шунда аңына килде Айзилә. Торып утырып, авырткан аягын тотып, кычкырып елап җибәргәнен сизми дә калды ул. Белмим, нигә елап җибәрде икән соң ул?! Әле генә үлем белән күзгә-күз очрашкангамы, әллә шашкын хисләреннән исергәнгәме икән?!

Кинәт аның янында гына берәү:

– Ярдәм кирәкмиме?! – дип эндәште. Әйе, бу ул иде... Айзиләнең бар дөньясын оныттырып, үзенә гашыйк иткән, кибет ишеге төбендә очрашкан егет иде...

Хатын аягына торып басарга теләсә дә, баса алмады. Ул ирексездән шушы иргә буйсынды. Ә Шәфигулла (исеме шундый иде егетнең) аны машинасына утыртып, якындагы хастаханәгә алып барды. Аннан соң өенә үк илтеп куйды. Хатын шуңа игътибар итте: Шәфигулла гади генә киенгән, машинасы да гади иде аның.

Бер атнадан соң авырткан аягы җәйланып киткәч, Айзилә эшкә чыкты. Бик күрәсе килде аның шушы чибәр егетне. Тик ул килмәде, ничек очраса, шулай юкка да чыкты.

Күпмедер вакыт үтте. Бүген кызы Алинәнең туган көне. Ул шушы бәйрәмгә үзе белән мәктәптә эшләүче кечкенә улы Азат белән Санияне чакырды. Бәйрәм табынында сыйланып алгач, Алинә белән Азат шау-гөр килеп уйнарга керештеләр. Айзилә белән Сания сөйләшә-сөйләшә чәй эчеп утырганда ишектә кыңгырау чылтырады.

- Берәрсен көтәсеңме әллә? – дип сорады Сания. Айзилә аптырап, иңбашларын гына сикертте. Ә кыңгырау тагын чылтырады, тагын...тагын... Яшь хатын йөгереп барып, ишекне ачып җибәрсә... Үз күзләренә үзе ышанмады Айзилә. Анда бер кулына ап-ак чәчәк бәйләме, икенче кулына дәү генә йомшак аю һәм пакет тулы тәм-томнар күтәргән Шәфигулла басып тора иде...

– Син... син, синме бу?! – дип аптырап, пышылдап сорады Айзилә.

- Бәлки, өеңә чакырырсың?! Миннән башка гына бәйрәм итеп ятасызмы?! - дип елмайды егет.

Шәфигулла килеп киткәч, Айзилә канатланыбрак йөри башлады. Ә беркөнне гади егет аны матур очрашуга чакырды. Айзилә матур итеп киенгәч, билгеләнгән сәгатьтә урамга чыгып басты. Тик нишләптер Шәфигулла гына соңлады бугай. Хатын ни уйларга да белми, беләгендәге сәгатенә күз төшереп торганда, аның янына текә генә чит ил машинасы килеп туктады. Машина ишеге ачылып китеп, аннан килешле генә киенгән, чибәр Шәфигулла төшеп килгәнен күргәч, Айзилә һушын югалтып, чүт егылып китмәде. Ул үзе дә сизмәстән артка таба берничә адым ясагач, кире борылып йөгерә башлады. Ә егет аны бер-ике сикерүдә куып тотты да: «Тукта, Айзилә, җаным!» – дип эндәште.

– Җибәр, мине! Алдакчы син! Мин сиңа пар түгел, пар түгел! – дип әрнеп эндәште Айзилә.

– Син нәрсә турында әйтәсең, Айзилә?

– Мин сиңа пар түгел, җибәр дим мине, зинһар! Минем байлар белән уртак сүзем юк!

– Минем синнән артык бер җирем дә юк бит, Айзилә! Бары тик йөрәгемдәге саф хисләр генә бар! - дип үзсүзләнде егет. Үзе тәки Айзиләне үзе белән барырга күндерде.

Шәфигулла Айзиләне шәһәрдәге иң матур рестораннарның берсенә алып барды. Шушында, төрле төстәге утлар балкып янган өстәл янында Шәфигулла ничек итеп бизнес дөньясына кереп китүе, аннан соң Айзилә кебек кызны гомере буе өзелеп көткәнлеге, барыбер язмыш аларны очраштырачагына ышанып яшәгәнлеге турында сөйләде. Ә үзенең гыйбрәтле вакыйгага тап булуы турында уеннан чыкмады. Менә болай булды ул. Әтисе авырып киткәч, Шәфигулла аның хәлен белергә, дип Шенталыга кайтты. Якын кешеңнең чирләп урын-җир өстендә ятуын күрү бигрәк авыр бит ул. Ул әти-әнисе белән күрешеп, хәл-әхвәл белешеп, ашап-эчеп алгач, саф һавда йөрисе килеп, урамга чыкты.. Үз уйлары белән каласы килгән Шәфигулла бөтен җиргә түшәлгән ап-ак карның шыгырдавына сокланып, аның якты кояш нурында җем-җем итеп ялтыравына исе китеп, урам буйлап атлап китте. Үзе дә сизмәстән, мәчет урамына килеп чыкты ул. Ни күрсен, каршысына таякка таянган ак сакаллы бабай килгәнлеген күреп алды егет. Ул үзе дә сизмәстән, ак бабай янында тукталып калды. Мөселман кешеләренә хас матур сыйфат: ике куллап күрешкәч, әтисенең авырып киткәнлеге турында әйтте һәм садака бирде. Ак бабай ниндидер дога укып, битен сыпырып куйгач, аның шәхси тормышы турында сорады. Шәфигулла үзенең парлы тормыштан уңмаганлыгы турында әйткәч: "Улым! Син бик яхшы кеше. Кайтып, әти-әниләреңнең хәлен белеп, зур савап алгансың. Бер дә борчылма, озакламый тормышыңда зур үзгәрешләр булачак, син үз ярыңны табачаксың!" – дип әйткәч, китеп барды. Шәфигулла да китәр юлына таба борылды. Шулчак картның: "Улым! Исемең ничек соң синең?" – дип сораганын ишетеп, тукталып калды һәм: "Шәфигулла исемле мин, бабай", – дип әйтергә теләп, артына борылып карагач, бабайның юклыгын күреп, исе китте. Менә шуларны яңабаштан кичерде чибәр егет.

Ә хәзерге вакытта Айзилә белән рәхәтләнеп күңел ачкач, Шәфигулла аны үз тормышы белән якыннанрак таныштыру ниятеннән өенә алып китте.

Егетнең машинасы шәһәрне чыгып, беравык баргач, кызыл кирпечтән эшләнгән мәһабәт, ике катлы йорт янында тукталып калды. Шулвакыт Айзилә: "Хан сарае" - дип әйтеп куймасынмы! Ә Шәфигулла:

– Син аның ханбикәсе булырсың! – дип җавап бирде. Өйгә кергәч, Айзилә дивардагы рәсемнәргә сокланып карап йөргәндә егет матур итеп өстәл әзерләде. Ул яшь хатынның исе китеп рәсемнәрдән күзләрен ала алмавын күреп, аның янына килде һәм боларның барысының да үзенең иҗат җимешләре икәнлеге турында әйтте. Аннан соң ул Айзиләне иңбашларыннан кочып, өстәл янына алып килде. Матур музыка кабызып җибәргәч, кулына шампан шәрабе салынган бокал тоттырды.

Мәхәббәттән исергән Айзилә өенә кайтырга икәнлеге турында бөтенләй онытты бугай. Ул Шәфигулла өендә кунып калды. Ә егет аны бик яратты, нинди генә матур сүзләр әйтеп иркәләмәде ул аны: "Ханбикәм! Мин сине гомерем буе эзләдем. Назлыгөлем син, дип тә атады. Синең эчкерсез күзләреңнән мәрхәмәт, наз түгелә, дип тә әйтте. Менә шушы сүзләрне ишеткәч, Айзилә торып утырды, аның исенә кылт итеп, ире – Илнар әйткән ямьсез сүзләр килеп төште. Ул сулкылдап елап җибәргәнен сизми дә калды, чөнки тормышында күп кимсетелүләрне күргән хатын, дөрестән дә, бик кызганыч иде шушы мизгелләрдә.

Ә иртәгесен үзен иркәләп уяткан җылы кояш нуры йөзендә балкыганга уянып китте Айзилә. Шәфигулла бу минутларда бакчада йөри иде. Ул сөйгәненә чәчкәләр өзеп керү ниятеннән чыкты бит бирегә. Айзилә тәрәзә аша аңа карап елмайды һәм кул болгады. Нәкъ шулчагында тимер капкадагы звонокка кемдер китереп басты. Шәфигулла капкасын ачып җибәргәч, бирегә биш-алты яшьләрендәге малай иярткән бер хатын-кыз килеп керде. Ул Шәфигулла белән ни турындадыр кулларын болгый-болгый сөйләнергә тотынды. Болар бик каты кычкырышкач, капка төбендә машинада утыручы бер ир кеше дә болар янына кереп басты. Иң хәтәре шунда, шушы ир кеше Айзиләне кызы белән елатып, ташлап чыгып киткән Илнар иде...

Билгеле, Илнар да ике катлы йорт тәрәзәсеннән, кыйммәтле эчке күлмәктән генә үзләрен күзәтеп басып торучы Айзиләне шундук танып алды...

Менә шушы чакырылмаган кунакларның иртән-иртүк килеп, кәефен төшергәнгә ачуы килгән Шәфигулла өйгә кергәндә, Айзилә саташкан кешедәй күзләрен зур ачып билгесезлеккә төбәлеп, катып калган иде...

Шәфигулла аның янына килеп, үзен кочып алгач, ул кисәк кенә аңына килеп, сикереп торды да:

– Кагылма миңа бүтән! Алдакчы икәнсең! Синең гаиләң булган икән! Их син! – дип, Шәфигуллага сүз әйтергә дә урын калдырмыйча, елап-елап, кычкырды да, өс-башына тиз генә киенеп, урамга чыгып чапты...

Үз фатирына кайтып кергәндә, Айзиләне танырлык та түгел иде. Ул кызы Алинәне Саниярдән ала кайтты. Бердәнбер сабые белән дә сөйләшәсе килмәде бәхетсез хатынның. Ул аны ашатып-эчертеп, йокларга яткырды. Ә үзенең башында бертуктамый: "Сөяркә! Сөяркә! Алдандың! Син бер байның сөяркәсе булдың хәзер! – дигән уйлар бертукмый башында бөтерелеп кенә калмыйча, аның йөрәген парә-парә телгәләделәр. Дөрестән дә, бер бай ирнең курчагы булды бит ул хәзер. Өстәвенә, гөнаһсыз сабыен да ятим итә язды. Менә шушы котычкыч уйлардан соң Айзилә түзеп кала алмады. Идәнгә бөкләнеп утырды да,ике кулы белән идәнне төя-төя: – Ни дип җавап бирерсең?! Мәрхүм әбекәем исән чагында әйтә иде: «Кызым! Кеше яры сиңа түгел ул. Гөнаһлы юлга баса күрмә, беркайчан да! Бу фани дөнья! Моны сында авырлыкларга түзеп, ахыргача чын кеше булып калсаң, тегесендә ягъни мәңгелек йортта бәхетле булырсың, җавап бирүе дә җиңелрәк булыр», - дип әйтә иде бит. Их син! Матур яшәргә теләдең, мәхәббәт корбаны булдың! – дип, үз-үзен орышты, әрләде.

Менә шундый вакыйгаларга уралып, тагын гомер сәгатьләре алга чаптылар. Беркөнне Илнар килеп, Айзиләне эт итеп тиргәргә керешкәч, "сөяркә", дип атап, Алинәне тартып алырга теләге барлыгын белдергәч, Айзилә аны фатирыннан куалап чыгарды. Соңгы вакытта аңа карата җыелган нәфрәтен белдереп, үзенең аның тормышын бозуы, киткән чакта аягына уралып ялынуына карамастан, төкереп китеп баруы турында исенә төшерде һәм бүтән монда килеп, күзенә күренеп йөрмәве, кызы белән аның өчен аның үлгәнлеге турында белдерде. Ә Илнар аның усаллыгына исе китеп карап торды. Менә шулай үзгәртте тормыштагы чынбарлык Айзиләне.

Сентябрь ае кереп, мәктәптә яңа уку елы башланып киткәч, тормыш үз эзенә төшеп, әкрен генә ага башлады. Айзилә беркөнне эштән кайтканда подъезд төбендә аны бер ир-ат көтеп тора иде. Ул үзен Шәфигулланың энесе Салихҗан дип таныштырды. Дөрестән дә, ул абыйсына бик охшаган иде. Салихҗан нигәдер ашыга-ашыга абыйсының тормышы турында башыннан алып, ахырына кадәр сөйләп чыкты. Шунысы кызык, теге вакытта кечкенә малай ияртеп килүче хатынкыз Шәфигулланың хатыны түгел, ә зур акча, байлык яратучы, аңа үзе тагылырга омтылып йөргән хатынкыз икәнлеге турында әйтте. Тагын да кызыграгы: ул ир бала Илнарның Айзиләгә өйләнгәнче Алсу (исеме шулай иде ул хатынның) уйнаштан туган уллары булып чыкты. Шул чагында Айзилә исе китеп: монда бернинди чит илнең сабынлы сериаллары кирәк түгел, шушы хәлләр безнең белән дә булгалый икән хәтта, дип уйлады. Аннан соң Салихҗан төп мәсьәләгә күчте. Ул Шәфигулланың бик мөһим командировкадан кайткан чакта юл һәлакәтенә очравы, абыйсының исән калуында ышаныч юклыгы турында әйткәч, Айзилә эскәмиядән сикереп торды да, сулышы кысылып:

– Салихҗан! Зинһар, мине алып барчы Шәфигулла янына, – дип инәлде.

Салихҗан белән Айзилә хастаханәгә килеп, Шәфигулла яткан палатага кергәндә егетнең аягы тарттырып, түшәмгә күтәртеп бәйләп куелган. Бер кулы гипста, ә үзе исә система астында ята иде. Айзилә сөйгәнен күргәч, аның күкрәгенә капланып, сулкылдап елап җибәрде. Шул вакытта Шәфигулла әкрен генә күзләрен ачып, аңа карап елмаерга тырышты:

– Айзилә! Нигә син бик озак көттердең?! Үләр алдыннан синнән бәхиллек сорыйсым килгән иде. Кичер мине, Айзилә! Сиңа булган мәхәббәтем өчен кичер мине!

– Шәфигулла, бердәнберем! Син терелеп, яшәячәксең әле! Миңа Салихҗан барын да сөйләп күрсәтте. Ялгыш адым ясавым, синең белән аңлашмавым өчен гафу ит инде!

Алар шулай сөйләшеп торганда палатага табиб килеп керде һәм авыруга озак сөйләшергә ярамаганлыгы турында искәртте.

Айзилә көн саен сөйгәне янына хастаханәгә барып йөрде. Аның янында утырып, йомшак, кара чәчләреннән сыйпап назлы, ягымлы сүзләр белән иркәләде. Күңелен күтәрердәй сүзләр әйтте. Дөрестән дә, ихлас күңелдән сөю, мәхәббәтнең тылсымлы көчләре Шәфигуллага үләргә ирек бирмәделәр. Бик озак дәваланып яткач, үл терелде. Ә бераз вакыттан соң алар матур итеп өйләнештеләр. Тугыз айдан соң, нәкъ 2011 елның май аенда аларның татлы мәхәббәт җимешләре – уллары дөньяга аваз салды. Аңа Шәфәгать дип исем бирделәр. Күп авырлыклар кичергән тарих янә алга атлады...

Туган Тел

САМАРСКОЕ ОБЛАСТНОЕ ТАТАРСКОЕ ОБЩЕСТВО «ТУГАН ТЕЛ» «РОДНОЙ ЯЗЫК»

Работает с 1989 года

Президент — **ШАКУРОВ Ильяс Гумерович,** директор — **САЙФИЕВ Данияр Ирекович**

ОСНОВНЫМИ ЦЕЛЯМИ ОРГАНИЗАЦИИ ЯВЛЯЮТСЯ:

- удовлетворение культурно-просветительных, общественно значимых духовных и материальных потребностей татарского населения Самарской области;
- разработка и реализация практических мер по сохранению и развитию татарского языка, обычаев и традиций, пробуждение национального самосознания;
- сотрудничество с религиозными организациями города и области в деле духовного возрождения населения;
- пропаганда идей уважения и дружбы между народами и их культурами;
- борьба с проявлениями национализма и шовинизма;

ФОРМАМИ И МЕТОДАМИ ПРОПАГАНДЫ НАЦИОНАЛЬНОГО ЯЗЫКА И КУЛЬТУРЫ ЯВЛЯЮТСЯ:

- проведение национальных праздников «Сабантуй», «Навруз», «Играй, гармонь», «Сэмбеле», «Праздник Гуся» («Каз эмясы»);
- проведение фестиваля татарских детских коллективов;
- проведение вечеров, посвященных памяти видных представителей татарской культуры: Мусы Джалиля и Габдуллы Тукая и др.

Активисты общества принимают участие в культурно-массовых мероприятиях среди татарского населения. Постоянно поддерживаются связи с татарским общественным центром (г. Казань), Всемирным конгрессом татар и Конгрессом тюркских народов России.

443009, г. Самара, ул. Воронежская, д. 9, оф. 203.
Тел.: (846) **997-15-83, 995-35-78, факс: 997-15-84,**
www.samtatdelo.ru, www.str63.ru, www.tatar-duslyk.ru e-mail: **tugantelsamara@bk.ru**

ИПОЗЕМБАНК
Лицензия ЦБ РФ № 3026

ПЛАТЕЖИ В НАШЕМ ГОРОДЕ

г.Самара, пр. Кирова, 206
тел.: 331-47-77, 953-56-72
филиал «Мичуринский». Тел. 270-26-94, 270-26-95
www.ipozembank.com

- **РАСЧЕТНО-КАССОВОЕ ОБСЛУЖИВАНИЕ**
  (открытие счета, установка «Клиент Банк» - бесплатно; фиксированная плата за ведение счета)
- **КРЕДИТОВАНИЕ, в т.ч. в форме овердрафт**
- **ВЫДАЧА БАНКОВСКИХ ГАРАНТИЙ**
- **ОПЕРАЦИИ С ВЕКСЕЛЯМИ**
- **ДЕНЕЖНЫЕ ПЕРЕВОДЫ (Contact, Privat Money)**
- **ПРИЕМ ВСЕХ ВИДОВ ПЛАТЕЖЕЙ:**
  платежи за сотовую связь, пополнение транспортных карт, оплата налогов и штрафов, коммунальных услуг и т.п.

ОПЕРАЦИОННЫЕ КАССЫ ПО ПРИЕМУ ПЛАТЕЖЕЙ:

- Головной Банк, пр.Кирова, 206
- Филиал Банка «Мичуринский», ул. Мичурина, 64
- Дополнительный офис № 1 ул. Шверника, 19А
- ул. Г. Димитрова, 95
- ул. Аэродромная, 70
- ул. Революционная, 142
- ул. Промышленности, 289
- ул. Демократическая, 37
- ул. Советской Армии, 235
- ул. Ново-Садовая, 329
- ул. Осипенко, 32
- пр. К.Маркса, 510Б (м-н «Продукты»),
- ул. Советской Армии, 144
- ул. Аэродромная, 40
- ул. Воеводина, 24
- ул. Нагорная, 143
- ул. Победы, 89
- пр. К.Маркса, 181/ул. Революц., 64
- ул. Г. Димитрова, 74
- ул. Чернореченская, 49В
- ул. Белорусская, 97
- ул. 22 Партсъезда, 46
- ул. Магистральная, 133а
- ул. Физкультурная, 119
- ул. Гагарина, 32
- ул. Свободы, 154
- ул. Дзержинского, 24
- ул. Стандартная, 65
- ул. Свободы, 218
- ул. Победы, 131
- Заводское шоссе, 48
- ул. Г. Димитрова, 22
- ул. Гагарина, 120
- ул. Бакинская, 22А
- ул. Пензенская, 24, литер А2
- ул. Владимирская, 50А
- ул. Краснодонская, 61
- ул. Победы, 8Б
- ул. Дыбенко, 114
- ул. Мичурина, 46А
- п. Управленческий, ул. Ногина, 13
- пр. Кирова, 90
- ул. Ташкентская, 98
- ул. Белорусская, 24
- ул. Фадеева, 44
- ул. Ташкентская, 196 А
- ул. Нефтяников, 8

ПЕЛЬМЕНИ ПО-ТАТАРСКИ С ОРЕШКАМИ

Орехи тщательно растолочь, затем слегка обжарить и перемешать с готовым картофельным пюре.

Яйцо отварить вкрутую, очистить, мелко нарезать и перемешать с пюре с орешками – если начинка получилась слишком густой, добавьте в нее горячее молоко.

Раскатать пельменное тесто, разрезать его на кусочки, на каждый выложить фарш, сформовать пельмени.

Готовить пельмени по-татарски с орешками таким образом: опустить в подсоленную кипящую воду, дождаться всплытия и достать при помощи шумовки, подавать с топленым маслом или сметаной.

ИНГРЕДИЕНТЫ:

- 200 г теста
- 100 г очищенных орешков
- 100 г картофельного пюре
- 1 яйцо

ПИРОГ С КАПУСТОЙ

Время приготовления – 2 часа, калорийность – 208 ккал.

ИНГРЕДИЕНТЫ:

- Белокочанная капуста 1/4 шт.
- Мука пшеничная 200 г
- Творог 200 г
- Маргарин 150 г
- 3 яйца
- Сметана 3 столовые ложки
- Соль 0,5 чайные ложки

1. Охлажденный маргарин натрите на терке, добавьте протертый творог и муку. Посолите по вкусу и замесите тесто.

2. Готовое тесто скатайте в шар, оберните пищевой пленкой и отправьте в холодильник на час.

3. Тем временем мелко нашинкуйте капусту и обжарьте ее на растительном масле в течение 5 минут (не забывайте постоянно перемешивать). Затем добавьте сметану и жарьте еще 5 минут.

4. Добавьте предварительно отваренные и мелко нарезанные яйца.

5. Большую часть теста слегка раскатайте и выложите в смазанную маслом форму, сформировав высокие бортики. Выложите начинку и украсьте сверху полосками из оставшегося теста.

6. Отправьте в разогретую до 180 градусов духовку и запекайте до готовности примерно 35-40 минут.

БЫСТРЫЙ ПИРОГ С ЯГОДАМИ

Время приготовления – 45 мин.

1. Разогрейте духовку до 200 градусов. Взбейте масло с сахаром, добавьте яйцо и кефир. Просыпьте муку, смешанную с разрыхлителем и ванилином.

2. В смазанную маслом форму вылейте тесто. Сверху выложите ягоды и посыпьте сахаром. Выпекайте 25 мин.

ИНГРЕДИЕНТЫ:

- Ягоды свежие 400 г
- Сахар 200 г
- Мука пшеничная 200 г
- Маргарин 150 г
- Кефир 100 г
- 1 яйцо
- Ванилин 1 чайная ложка
- Разрыхлитель 1 чайная ложка

ЭЧПОЧМАК

Калорийность эчпочмака составляет 396 ккал.

ИНГРЕДИЕНТЫ:

- Мука пшеничная 400 г
- Творог 200 г
- Сливочное масло 200 г
- Сахар 100 г
- Сода 1/2 чайные ложки

1. Подогрейте масло, чтобы оно стало мягким.

2. Смешайте масло с творогом.

3. Влейте в смесь соду, погашенную уксусом.

4. Добавьте муку.

5. Порежьте тесто на небольшие лепешки.

6. Обваляйте лепешку в сахаре, сложите пополам, потом еще раз посыпьте сахаром.

7. Сложите из лепешки треугольник.

8. Выпекайте в духовке при стандартной температуре до готовности.

КТО, ЕСЛИ НЕ МЫ САМИ?...

Самарское областное татарское общество «Туган тел», НКО «Ассоциация содействия татарским предпринимателям» и ООО «ИПОЗЕМбанк» готовы рассмотреть социальные проекты, направленные на улучшение социально-экономического положения татарского населения нашего региона, развитие национальной культуры и образования.

Задача нашей программы – создать условия для увеличения числа активных граждан из числа татар, способных самостоятельно решать как свои проблемы, так и отдельные проблемы татарского сообщества. Именно поэтому мы считаем необходимым стимулировать социальные инициативы «снизу». Любой человек и любая общественная организация могут обратиться к нам со своим проектом и получить нашу поддержку.

По условиям программы, его участники должны представить обоснование своих проектов, пояснить, как будут расходоваться выделенные средства и что это даст в конечном счете непосредственно татарскому населению Самарской области.

Наши организации готовы участвовать в софинансировании проектов, лоббировании бюджетного финансирования для реализации представленных проектов.

ПОЖЕЛАНИЯ К ПРОЕКТАМ:

- Проект должен реализоваться на территории Самарской области и способствовать достижению позитивных культурных и социальных изменений в татарском обществе.
- Проект должен быть направлен на решение/смягчение существующих социальных проблем; на появление долгосрочных, устойчивых позитивных социальных изменений, улучшение качества жизни татарского населения, региона в целом и/или представителей социально незащищенных слоев/групп населения и людей, нуждающихся в особой поддержке для развития своих способностей и самореализации.
- Проект должен иметь потенциал к масштабированию в других регионах РФ.
- Бюджет проекта должен быть частично обеспечен собственными средствами заявителя.

По всем вопросам обращаться по тел. 331-47-77, 956-34-33 или электронной почте: Samartatarlary@bk.ru

ДНИ РОЖДЕНИЯ ДРУЗЕЙ И КОЛЛЕГ

Октябрь

1 октября – Хайруллов Вагиз Габбасович
1 октября – Вакказов Расих Ахметшамилович
5 октября – Усманов Мансур Сабирзянович
5 октября – Нуруллина Гульчачак Абугалиевна
6 октября – Сулейманов Али Мусеевич
7 октября – Ганеева Светлана Генуховна
11 октября – Талгат-хазрат Таджуддин, Верховный муфтий России
15 октября – Галеев Фарит Шамильевич
18 октября – Рамазанова Гузял Ибрагимовна
19 октября – Сатдарова-Каримова Фарида Шамильевна
18 октября – Хакимова Айгуль Асфировна
19 октября – Абсаттаров Линар Сагитович
21 октября – Нуриев Ирек Гатиятович
23 октября – Яхин Ринат Сулейманович
25 октября – Гибадуллин Дамир Рахимзянович
25 октября – Абсалямова Лилия Ришатовна
28 октября – Шакирова Мария Минхалимовна
28 октября – Галимов Ирек Мирхатимович

Ноябрь

4 ноября – Уразаев Фарит Язкарович
6 ноября – Абубекиров Ильдар Аисович
7 ноября – Аюпов Ильяс Абдулович
7 ноября – Гульназ Шайхи
10 ноября – Хайруллин Рашид Гарифуллович
14 ноября – Яруллина Амина Наильевна
18 ноября – Аюпов Рамиль Идрисович
18 ноября – Шаймарданова Рауда Данияловна
25 ноября – Иксанов Хамит Хамзеевич
27 ноября – Нуруллина Сагида Минсахиевна
28 ноября – Салахова Гузялия Акрямовна
28 ноября – Файзуллова Мадина Ильясовна
29 ноября – Усманов Фаиль Дагиевич

Декабрь

2 декабря – Садыкова Миляуша Амировна
3 декабря – Аюпова Разия Азимжановна
4 декабря – Батршин Гумар Мулланурович
8 декабря – Табашникова Асия Ильдаровна
12 декабря – Мустакаева Завагиря Сахабетдиновна
13 декабря – Саттаров Рашид Хамильевич
15 декабря – Мингулов Хамзя Ильясович
17 декабря – Махмудова Гульджахан Хайдаровна
21 декабря – Марадулина Равия Мидхатовна
29 декабря – Файзуллина Нурзида Ахмедзяновна

Татарский областной праздник урожая «Сэмбелэ»

25 октября

в 11:00 в КДЦ им. В.Я. Литвинова

Сэмбелэ – *это старинный татарский национальный праздник, символизирующий окончание полевой страды. Корни этого осеннего праздника уходят в глубокую древность. Возрождение традиции его празднования в нашей губернии началось в 2000 году, и с тех пор он традиционно отмечается каждый год в октябре по окончании сельскохозяйственных работ. Неизменным атрибутом мероприятия является церемония чествования и награждения лучших тружеников сельского хозяйства.*

Цель праздника – сохранение национальных традиций и обычаев, повышение престижа аграрных профессий, воспитание подрастающего поколения в духе уважительного отношения к труду сельского труженика.

Программа праздничного мероприятия начинается в 11:00 и продлится до 15:00. В 12.00 состоится официальная церемония открытия.

В программе праздника:

- чествование передовиков сельского хозяйства Самарской области;
- выступление ансамбля «Риваять» (г. Казань);
- выступление театра танца «Йолдыз» (школа «Яктылык», г. Самара);
- выступление артистов художественной самодеятельности из районов Самарской области;
- выступление Самарского ансамбля «Идель»;
- показ мастер-класса «Золотая иголочка»;
- проведение конкурса «Осенний стол».

В фойе на праздничной площадке будут организованы конкурсы и игры, развернута торговля разнообразными национальными блюдами татарской кухни. Победителей конкурса «Осенний стол» ждут ценные подарки от его организатора – регионального коммерческого банка ООО «ИПОЗЕМбанк». В числе приглашенных на праздник – руководитель женской общественной организации «Ак калфак» Идрисова Кадрия Раисовна (г. Казань).

Организатор праздника: Татарская национально-культурная автономия города Самара, Министерство культуры Самарской области и при поддержке Министерства сельского хозяйства и продовольствия Самарской области, ГКУ СО «Дом дружбы народов».
Справки по телефону: 927 657 83 74 (Ленар Сабиров).

Добро пожаловать на праздник!

Уважаемые родители!

Татарские национальные общественные организации Самарской области предпринимают попытки к созданию в городе Самара второй общеобразовательной школы с национальной компонентой. Для изучения спроса со стороны родителей, желающих обучать своих детей на родном татарском языке, ведения более продуктивных переговоров по данному вопросу с представителями городских и областных властей, просим вас заполнить заявление в соответствии с приведенной формой и выслать его на адрес Самарского областного татарского общества «Туган тел» («Родной язык») по адресу:
443009, г. Самара, ул. Воронежская, 9. Дом дружбы народов, офис 203 в СОТО «Туган тел».

Заявления также принимаются:

1. В отделе клиентского сервиса и развития ООО «ИПОЗЕМбанк» (пр. Кирова, 206);
2. В редакции газеты «Ислам-Нур» (здание медресе).
3. В офисе СОТНКА (ул. Санфировой, д.91 А офис 8).
4. В дирекции школы «Яктылык» (ул. Александра Матросова, д. 11А).
5. В ДК «Чайка» (для И.И. Колючева).

Просим отозваться людей, имеющих педагогическое образование и в совершенстве владеющих татарским языком.

Главе администрации
г.о. Самара Азарову Д.И.
от _____,
проживающего по адресу:
_____

ЗАЯВЛЕНИЕ

Прошу предоставить моему ребенку _____Ф.И.О. возраст _____ возможность обучения на родном (татарском) языке, согласно Статье 68 Конституции Российской Федерации.

Дата _____ Подпись_____

ОБРАЗЕЦ

САЙТ ВСЕМИРНОЙ АССОЦИАЦИИ СОДЕЙСТВИЯ ТАТАРСКИМ ПРЕДПРИНИМАТЕЛЯМ
http://tat-business.ru/

САЙТ ИСТОРИЧЕСКОЙ МЕЧЕТИ
www.tarihi-mechet.ru

САЙТ ВСЕМИРНОГО КОНГРЕССА ТАТАР
http://tatar-congress.org

«ТАТАР ИЛЕ» МӘҐЛҮМАТИ-РЕСУРСЛЫ ТАТАР СОЦИАЛЬ ЧЕЛТӘРЕ
www.tatarile.org

САЙТ РЕГИОНАЛЬНОГО ДУХОВНОГО УПРАВЛЕНИЯ МУСУЛЬМАН САМАРСКОЙ ОБЛАСТИ ПРИ ЦЕНТРАЛЬНОМ УПРАВЛЕНИИ МУСУЛЬМАН РОССИИ
www.islamsamara.ru

ИНТЕРНЕТ-ГАЗЕТА
www.tatartime.com

Самарские татары
МЕДИАПОРТАЛ на русском и татарском языках
www.samtatnews.ru

ЗВЕЗДА Поволжья
www.zvezdapovolzhya.ru

ОФИЦИАЛЬНЫЙ САЙТ ТАТАР САМАРСКОЙ ОБЛАСТИ.
САМАРСКАЯ ОБЛАСТНАЯ НАЦИОНАЛЬНО-КУЛЬТУРНАЯ АВТОНОМИЯ
www.tatarlarsamara.org

Татарская община г.о. Сызрань Самарской области
www.tatarlarsyzran.ru